Het Pad van Ontdekking Tarot

Handleiding

ATHENE NOCTUA

0 Dwaas
I Magier
II Hogepriesteres
III Keizerin
IV Keizer
V Hogepriester
VI Geliefden
VII Zegewagen
VIII Kracht
IX Heremiet
X Rad van Fortuin
XI Gerechtigheid
XII Gehangene
XIII Dood
XIV Matigheid
XV Duivel
XVI Toren
XVII Ster
XVIII Maan
XIX Zon
XX Oordeel
XXI Wereld

STAVEN

Aas
Schildknaap
Ridder
Koningin
Koning

KEPKEN

Aas
Schildknaap
Ridder
Koningin
Koning

ZWAARDEN

Aas
Schildknaap
Ridder
Koningin
Koning

PENTAKELS

Aas
Schildknaap
Ridder
Koningin
Koning

INLEIDING

Gegroet, mede-reiziger!

Al van jongs af aan ben ik gefascineerd door kunst in al haar vormen, van tekenen en schilderen tot ontwerpen. Nooit had ik durven dromen dat mijn met pixels en verf besmeurde pad me hier zou brengen. Het is een eer en een voorrecht om mijn twee passies te combineren: mijn spirituele ontwikkeling en mijn artistieke expressie. De reis naar de voltooiing van dit tarotdeck was lang en kronkelig. Meer dan tien jaar geleden begon ik te experimenteren met kaarten, wat resulteerde in de creatie van mijn eerste twee orakel decks. Deze decks waren een leerschool, een voorbereiding op het grote werk dat een tarotdeck met 78 kaarten nu eenmaal is, zowel op spiritueel als op praktisch vlak.

Het samenstellen van *Het Pad van Ontdekking Tarot* bood een prachtige gelegenheid om dieper in contact te komen met de wereld van tarot en een diepgaander begrip te krijgen van de symboliek van de kaarten. Traditionele tarotafbeeldingen spreken mij persoonlijk niet direct aan. Daarom heb ik geprobeerd om de ware emoties die schuilen achter de betekenis van elke kaart tot leven te brengen in de mensen die ik heb afgebeeld. Deze figuren hebben een krachtige, tastbare persoonlijkheid en voelen hedendaags en herkenbaar aan.

Ik besteedde uren aan het bestuderen van de originele Rider Waite-kaarten om de diepere betekenis achter de illustraties te doorgronden. Ik heb uitgebreid onderzocht hoe onze bruisende, hedendaagse tarotgemeenschap elke kaart uniek bespreekt en duidt. Ik dacht na over de verschillende persoonlijkheden en kenmerken van elke unieke ziel die afgebeeld is. Het werd voor mij buitengewoon belangrijk dat ze in de versie van het deck die ik heb gemaakt een ware afspiegeling zouden zijn van de prachtig diverse wereld waarin we leven. Toen ik het deck bedacht en plande, was ik er heel duidelijk over dat leeftijd, ras, geslacht, seksualiteit en vermogen allemaal prachtig vertegenwoordigd moesten worden. Mijn doel was een modern tarotdeck te creëren dat past bij de wereld waarin we leven, verrijkt met een heerlijk extra vleugje magie.

Het ervaren van de creatieve reis van het illustreren van elke kaart en het leren van de tarot terwijl het mij leidde, is een ongelooflijk geschenk geweest. Ik hoop dat je een verwante ziel en een oprechte vriend zult
herkennen in Het Pad van Ontdekking Tarot en net zoveel vreugde en verbinding zult voelen met je eigen deck als ik met het mijne doe

Ik wens je vele gelukkige, nieuwsgierige en verlichtende reizen langs je eigen voortdurend ontvouwende pad.

Stralende zegeningen,
Athene

Tarotdecks kunnen geweldige vrienden en gidsen zijn. Benader je kaarten met de wetenschap dat het Goddelijke en je Engelen graag met je willen communiceren en de kaarten die je trekt zullen gebruiken om je spirituele reis te leiden.

Ik verwacht liefdevolle eerlijkheid van de kaarten. Soms verschijnen er donkerdere kaarten die persoonlijke uitdagingen en worstelingen onthullen. Echte waarheid bevat zowel schaduw als licht, en de kaarten zullen dit effectief communiceren. Als je tijdens een reading een kaart ontvangt die je als "donkerder" ervaart, begrijp dan alsjeblieft dat het nog steeds liefdevolle begeleiding is. In tarot heerst een prachtige balans; voor elke uitdagende kaart zijn er kaarten die overweldigend positief zijn. Deze kaarten brengen boodschappen van geluk en succes, gevuld met licht, hoop en optimisme.

Tarotkaartlezingen zijn een momentopname van dat specifieke moment in de tijd. Als je perspectief en acties veranderen, kan alles veranderen. Uiteindelijk ben jij de meester van je lot.

Het tarotdeck bestaat uit 78 kaarten, waarvan 22 tot de Grote Arcana behoren en 56 tot de Kleine Arcana. De Grote Arcana, genummerd van 0 tot 21, staan voor grotere, universele levenslessen en archetypen. Deze archetypen, diep verweven in ons collectieve onderbewustzijn, verschijnen als herkenbare figuren in verhalen, van sprookjes tot goden en godinnen, en zijn aanwezig in diverse culturen. Ze omvatten de diverse aspecten van ons zelf, inclusief zowel beperkende als bevrijdende elementen. De kaarten van de Grote Arcana dragen een krachtige energie en kunnen de richting van een lezing bepalen.

De kaarten van de Kleine Arcana zijn onderverdeeld in vier kleuren: Staven, Kelken, Zwaarden, en Pentakels. Over het algemeen richten deze kaarten zich op de dagelijkse aspecten van het leven en hebben ze betrekking op situaties die op kortere termijn spelen dan de thema's van de Grote Arcana. Hier volgt een uitsplitsing van de kleuren:

Staven
Deze kleur is geassocieerd met het element vuur. Staven spreken over wilskracht, passie en vastberadenheid. Deze kaarten zijn vol energie en creativiteit. Net als vuur kunnen ze ook destructief zijn als ze niet verantwoordelijk worden behandeld.

Kelken
Kelken zijn verbonden met het element water en onze emoties. Ze richten zich op intuïtie en gevoelens en hebben vaak betrekking op relaties en liefde, en kunnen duiden op genezing. Net als water kunnen ze zacht, verfrissend en stromend zijn, of diep en donker, krachtig en overweldigend.

Zwaarden
Deze kleur is geassocieerd met het element lucht. Zwaarden gaan over onze gedachten, ideeën en communicatie. Deze kleur kan de scherpte van een zwaard hebben, wat zowel helderheid als pijn en conflict symboliseert. Net als de voortdurend bewegende lucht is deze kleur ook energiek en mobiel, verandering brengend.

Pentakels
Pentakels zijn geassocieerd met het element aarde. Deze kaarten gaan over de materiële wereld en tastbare hulpbronnen, zoals eigendommen, geld en wereldse bezittingen. Deze kleur spreekt ook over fysieke gezondheid. Net als de aarde is de energie rond pentakels stabiel, solide en ondersteunend.

Sommige mensen vinden het fijn om omgekeerde kaartinterpretaties op te nemen in hun lezingen. Hoewel ik persoonlijk geen omgekeerde kaartbetekenissen gebruik in mijn praktijk, vinden veel mensen ze wel nuttig. Als je voelt dat je in de loop van je ontwikkeling met omgekeerde kaarten wilt werken, hier zijn drie suggesties over hoe je omgekeerde kaarten kunt benaderen:

1. Je kunt de omgekeerde kaart lezen als "welke energie vastzit." Dit betekent dat de normale energie van de kaart niet op een gezonde manier stroomt en beweegt in de situatie waarover je vraagt.
2. Je kunt de omgekeerde kaart lezen als de tegenovergestelde energie of betekenis van de normale interpretatie
3. Je kunt een omgekeerde kaart interpreteren als de schaduwzijde of het negatieve aspect van de kaart.

Net zoals bij mensen, kunnen ook overwegend positieve kaarten schaduwaspecten hebben. Te veel van een positieve energie kan ongewenst worden. Neem bijvoorbeeld de Dwaas, die impulsief en onschuldig is; in omgekeerde vorm kan deze roekeloos en onvolwassen overkomen.

HET GEBRUIK VAN *HET PAD VAN ONTDEKKING TAROT*

Er bestaan talloze manieren om tarotkaarten te interpreteren. Het lezen van kaarten voor jezelf is een persoonlijke ervaring; creëer een methode die jou verrijkt. Er bestaat geen 'juiste' of 'verkeerde' benadering. Hier volgen enkele tips om mee te starten.

Zoek een rustige plek voor je lezing, laat je leiden door je stemming en intuïtie. Misschien trekt de openlucht en natuur je aan, of zoek je liever de geborgenheid van je slaapkamer op. Neem even de tijd om diep adem te halen en je te focussen, zeker wanneer je veel emoties voelt. Tarotkaarten zijn gevoelig voor sterke gevoelens, dus het is raadzaam om eerst tot rust te komen voor een preciezere lezing. Wanneer je er klaar voor bent, houd de kaarten dan tegen je hart aan, neem de tijd om de verbinding te voelen die je met ze deelt. Richt je vervolgens tot het Goddelijke en vraag om een heldere en behulpzame lezing. Je kunt vragen dat je Engelen je vertellen wat je op dit specifieke moment moet weten om hun boodschap te begrijpen.

Tijdens het schudden, houd een vraag in gedachten en herhaal deze zachtjes voor jezelf. Stel liever geen ja-of-nee vragen, richt je in plaats daarvan op je eigen gedachten, gevoelens en intenties, niet die van een ander. Een effectieve manier om je vraag te formuleren is: "Wat moet ik op dit moment weten over (voeg onderwerp in)?"

Vertrouw op je intuïtie om te voelen wanneer het deck genoeg is geschud. Verdeel vervolgens de kaarten in drie stapels en breng ze op gevoel weer samen. Kies het benodigde aantal kaarten voor je tarotlegging vanaf de bovenkant van het deck. Voel je echter de drang om kaarten van een andere plek te pakken, zoals de onderkant of het midden, geef dan toe aan die impuls.

Terwijl je de kaarten selecteert, plaats je ze volgens het legpatroon dat je hebt uitgekozen.

Er bestaan talloze legpatronen, variërend van eeuwenoude klassiekers tot nieuwere methodes ontwikkeld door ervaren tarotlezers. Je kunt zelfs een legpatroon creëren dat perfect aansluit op jouw specifieke vraagstuk. In het volgende deel vind je verschillende voorbeelden van legpatronen om je te inspireren.

De Grote Arcana

0 Dwaas

Potentieel, begin, naïviteit, frisse start, onschuld, optimisme, vrije geest, naïviteit, spontaniteit

Opwinding vult de lucht! De Dwaas roept je. Kijk met frisse, hoopvolle ogen naar de wereld, vrij van cynisme en twijfel. Deze kaart spreekt van nieuwe beginpunten, nieuwe kansen en het begin van nieuwe reizen. Wees je ervan bewust dat dit nieuwe pad niet zonder risico is, maar als je het met enthousiasme benadert met een gevoel van nieuwsgierigheid en een bereidheid om te leren, is er de potentie voor grote beloningen. Gooi je voorzichtigheid overboord en laat je innerlijke kind plezier beleven. Kinderen leren tenslotte spelenderwijs.

I Magier

Zelfontplooiing , kracht, daadkracht, intentie, kracht, wil, creatie, expansieve energie, manifestatie

Alles wat je nodig hebt om je doelen te bereiken, bezit je al op dit moment. De Magiër herinnert je eraan dat je de magie van het universum belichaamt. Met vastberaden wilskracht maak je je dromen werkelijkheid. De creatieve energie van alle vier de elementen stroomt door je aderen en de mogelijkheden die ze bieden zijn eindeloos. Hoe zul je deze energie vandaag gebruiken?

Met zo'n grote kracht binnen handbereik, komt ook het besef dat je volledig verantwoordelijk bent voor het bepalen van je eigen lot.

De kracht is van jou, gebruik hem nu.

II Hogepriesteres

Mysterie, intuïtie, verborgen kennis, vrouwelijke wijsheid, dromen, psychische wijsheid, heilige kennis

In stilte, kijk naar binnen. De Hogepriesteres rust tussen de bewuste en onbewuste wereld. Haar mysterieuze wijsheid onthult het verborgene. Ze fluistert dat je moet letten op subtiele signalen en berichten van de Geest. Luister scherper naar de zachte stem van je intuïtie; je innerlijk weten is er altijd om je te leiden. Richt je aandacht naar binnen. Voel je subtiel comfort of ongemak op dit huidige pad?

De antwoorden liggen nu in jezelf.

III Keizerin

Moeder, warmte, vruchtbaarheid, vrouwelijke kracht, zintuiglijkheid, creativiteit, overvloed, zorgzaamheid

De Goddelijke vrouwelijkheid, weelderig belichaamd door de Keizerin, straalt haar sensualiteit, vruchtbaarheid en creativiteit uit in de wereld. Ze bezit een krachtig beschermende moederlijke energie die de kwetsbare delen van jou omarmt. Dit is een aanmoediging om voor jezelf te zorgen, tijd en ruimte te creëren voor wat je nodig hebt om je geliefd en gevoed te voelen. Wanneer de Keizerin verschijnt, is het vaak een teken van overvloed en zegeningen.

Staande op het zachte gras van Moeder Aarde, kijk om je heen en erken met dankbaarheid de grote en kleine zegeningen.

IV Keizer

De Vader, discipline, bescherming,
stabiliteit, leiderschap, autoriteit, structuur, logica

De Keizer brengt stabiliteit, veiligheid en orde. Hij is de gezaghebbende, maar liefdevolle vaderfiguur van de tarot. Vraag jezelf bij deze kaart: is er behoefte aan structuur en duidelijkheid in je leven? Is het tijd om grenzen te stellen en deze te handhaven? Misschien sta je op het punt om een leidersrol op je te nemen. Discipline en efficiëntie effenen de weg naar succes.

Kom op voor jezelf, je overtuigingen en je waarden.

V Hogepriester

Mentor, traditie, spirituele, kennis,
wijsheid, instituties, hiërarchie,
leraar, aanpassing

Een geliefde mentor of spirituele gids, de Hogepriester is een betrouwbare bron van wijsheid. Er leiden vele paden naar het Goddelijke en je bent vrij om het pad en de tradities te kiezen die jouw ziel aanspreken. Ben je op een punt in je leven beland waar de begeleiding van gevestigde structuren harmonie en orde kan brengen? Of is het juist tijd om afstand te doen van een leer waar je mee bent opgegroeid en een nieuw pad te verkennen? Overweeg een cursus te volgen of je aan te sluiten bij een groep voor verdere spirituele ontwikkeling.

Leraren verschijnen op de meest onverwachte plekken; open je hart om te leren.

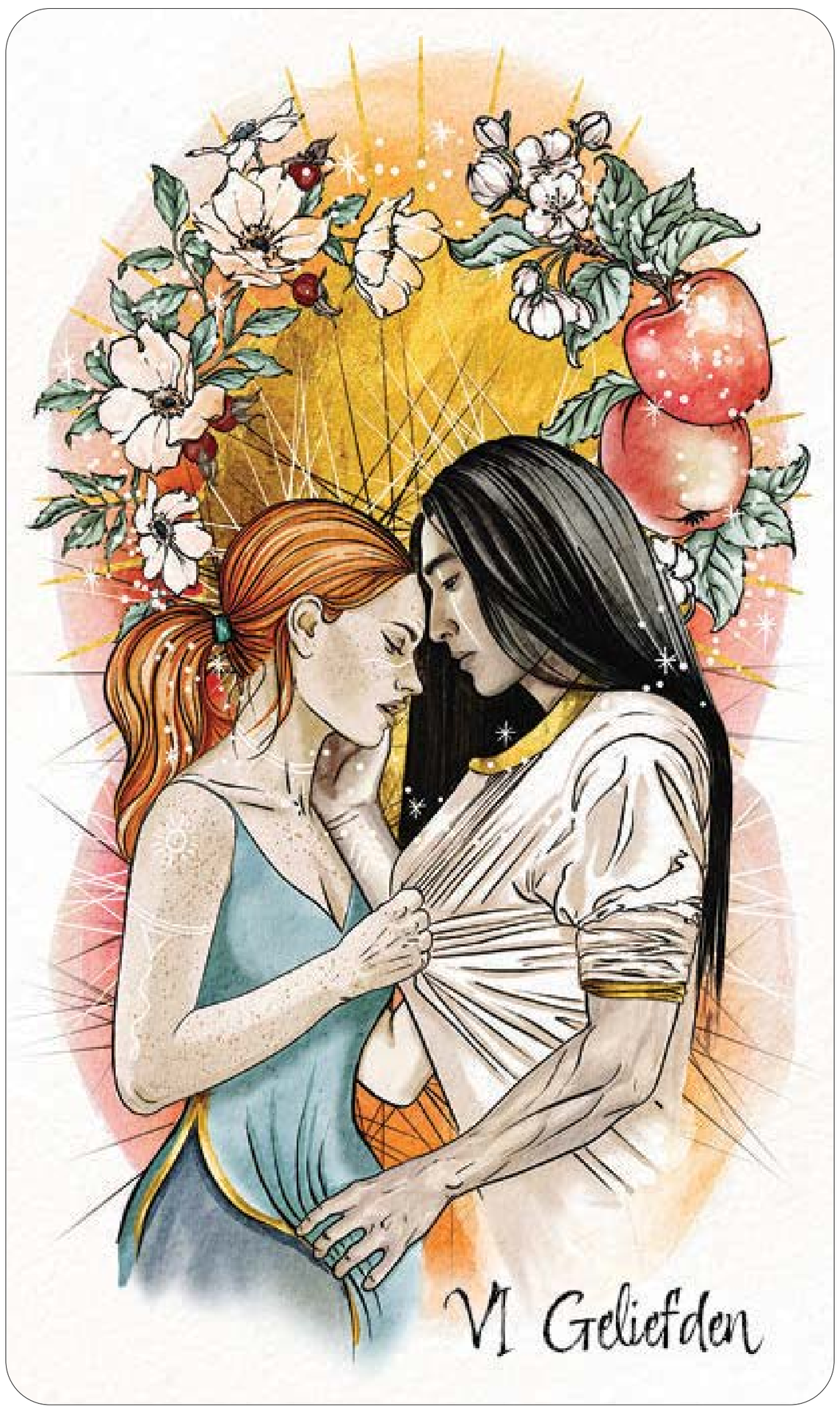

VI Geliefden

Liefde, relaties, keuzes, verlangen,
verbinding, toewijding, waarden, dualiteit

Twee harten slaan sneller, want er is iets nieuws en spannends op komst! De kaart van de Geliefden vertegenwoordigt een oprechte en liefdevolle relatie, een diepe connectie. Deze kaart kan zowel duiden op een romantische relatie als een hechte vriendschap. De mooiste relaties slagen omdat beide partners zich er elke dag toe verbinden om te kiezen voor liefde met een open hart, en weerstand te bieden aan ruwheid en irritatie.

De mooiste liefdesaffaire is degene die je met jezelf hebt. Koester zelfliefde met dezelfde zorg als romantische liefde.

VII Zegewagen

Zelfvertrouwen, wilskracht, actie, focus, succes, vooruitgang, doorzettingsvermogen

Oh, de opwinding van volledig in je kracht staan! Je stuurt je leven, klaar voor de uitdaging. De Zegewagen moedigt je aan om je wilskracht en vastberadenheid aan te spreken. Je doelen zijn haalbaar wanneer je al je focus, doorzettingsvermogen en pure moed inzet. Dit is een ongelooflijk energieke kaart die bemoediging brengt en spreekt van succes. Nu is niet de tijd voor passiviteit of 'meebewegen met de stroom'.

Dit is een oproep tot actie. Grijp de teugels van je leven en spring voorwaarts.

VIII Kracht

Moed, standvastigheid, innerlijke kracht, veerkracht, zelfbeheersing, mededogen, diplomatie, overredingskracht

In jou schuilt een diepe bron van kalme, resolute kracht. Deze kaart spreekt van ware kracht, niet de simpele, voorbijgaande spierkracht, maar de krachtige, volhardende kracht van je kloppende hart. Met je zachte en krachtige geest kun je elke hindernis op je pad overwinnen. Er is geen agressie of fysieke kracht nodig om met een situatie om te gaan. Gebruik in plaats daarvan je compassie om stressvolle omstandigheden met vertrouwen en kalmte te hanteren.

Liefde is je krachtigste tool, en de ultieme manifestatie van je kracht.

IX Heremiet

Eenzaamheid, terugtrekking, alleen tijd, zelfreflectie, overpeinzing, stilte, innerlijke wijsheid, meditatie

Pauzeer even, neem tijd voor jezelf en herverbind met het zachte licht van je ziel. Misschien is deze kaart gekomen om je zachtjes aan te sporen. Voel je je overweldigd door het hectische tempo van de wereld om je heen? Maak dan ruimte voor wat tijd alleen en zelfzorg. Het kan ook een oproep zijn tot verdieping in je spiritualiteit. Een pelgrimstocht of retraite zou nu wel eens goed getimed kunnen zijn. Neem de tijd en ruimte om je innerlijke vlammetje opnieuw te ontsteken.

Meditatie, eenzaamheid en stilte zijn kostbare geschenken die je verdient.

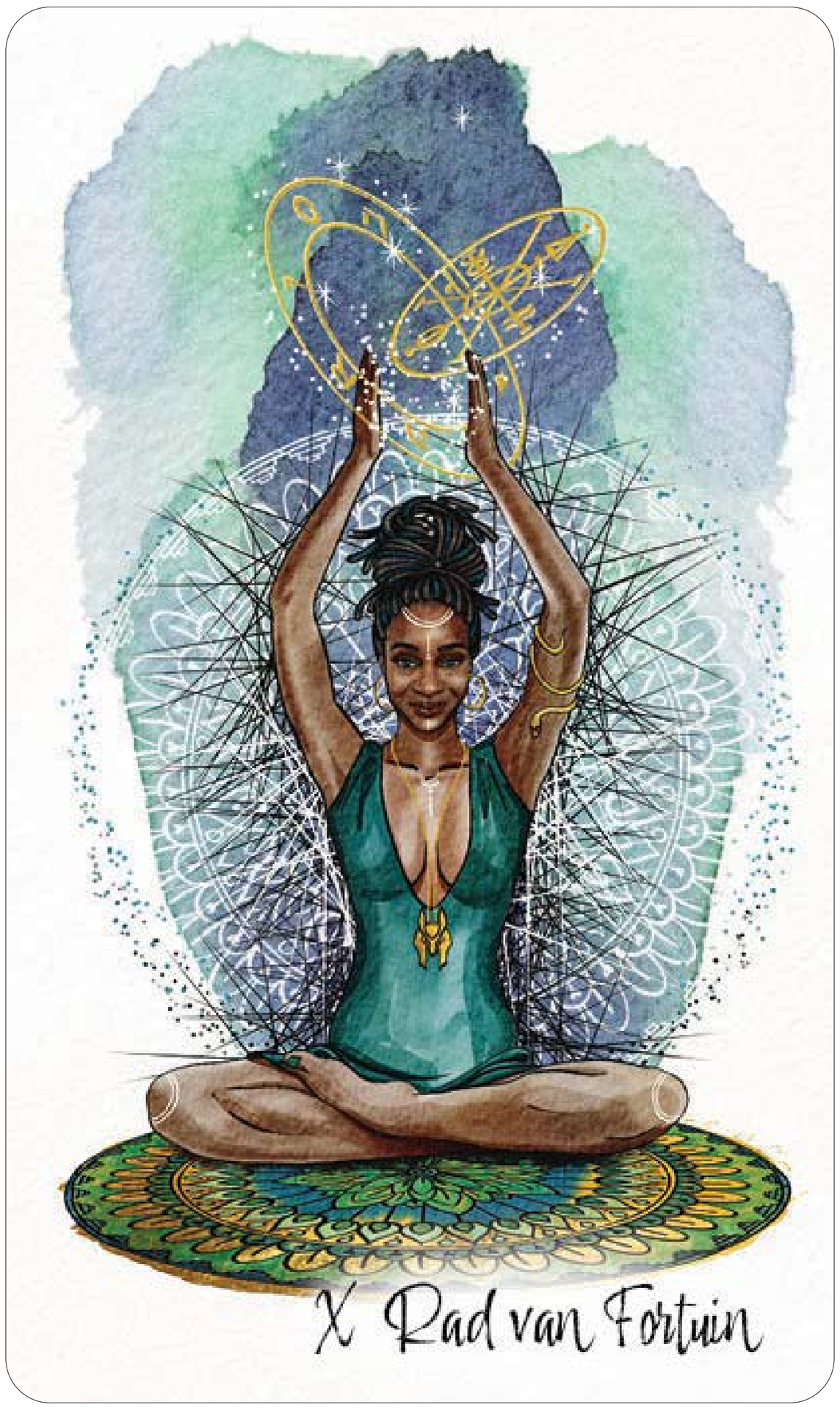

X Rad van Fortuin

Noodlot, cycli, onvoorspelbaarheid
geluk, karma, vergankelijkheid,
bestemming, keerpunt, onvoorspelbaarheid

De enige constante is verandering, en het rad van het leven draait altijd door. Fortuin wisselt voortdurend. Onthoud dat 'pech' niet eeuwig duurt, en koester de goede tijden. Het leven is vol cycli en seizoenen, of ze nu natuurlijk, persoonlijk, sociaal of economisch zijn. Hierdoor kun je je voelen alsof je geen controle hebt over je leven, maar houd vertrouwen en weet dat het rad blijft draaien en je omstandigheden snel zullen veranderen. Deze kaart kan een aanstaande positieve wending voorspellen.

Zelfs in het hart van je winter, staat de lente voor de deur.

XI Gerechtigheid

Rechtvaardigheid, waarheid, wet,
oorzaak & gevolg, eerlijkheid, gevolgen, verantwoordelijkheid,
onpartijdigheid

Weerspiegeld in de weegschaal van Justitie worden je daden gewogen. Wees je bewust van je verantwoordelijkheid, want voor alles wat je doet word je eerlijk en onbevooroordeeld beoordeeld. Deze kaart is een oproep tot zelfreflectie en de moed om fouten toe te geven. Grijp deze kans om te leren en te groeien. Is er iets waar je voor moet uitkomen of dat gecorrigeerd moet worden?

Eerlijke zelfreflectie kan pijnlijk zijn, maar is essentieel voor je uiteindelijke geluk.

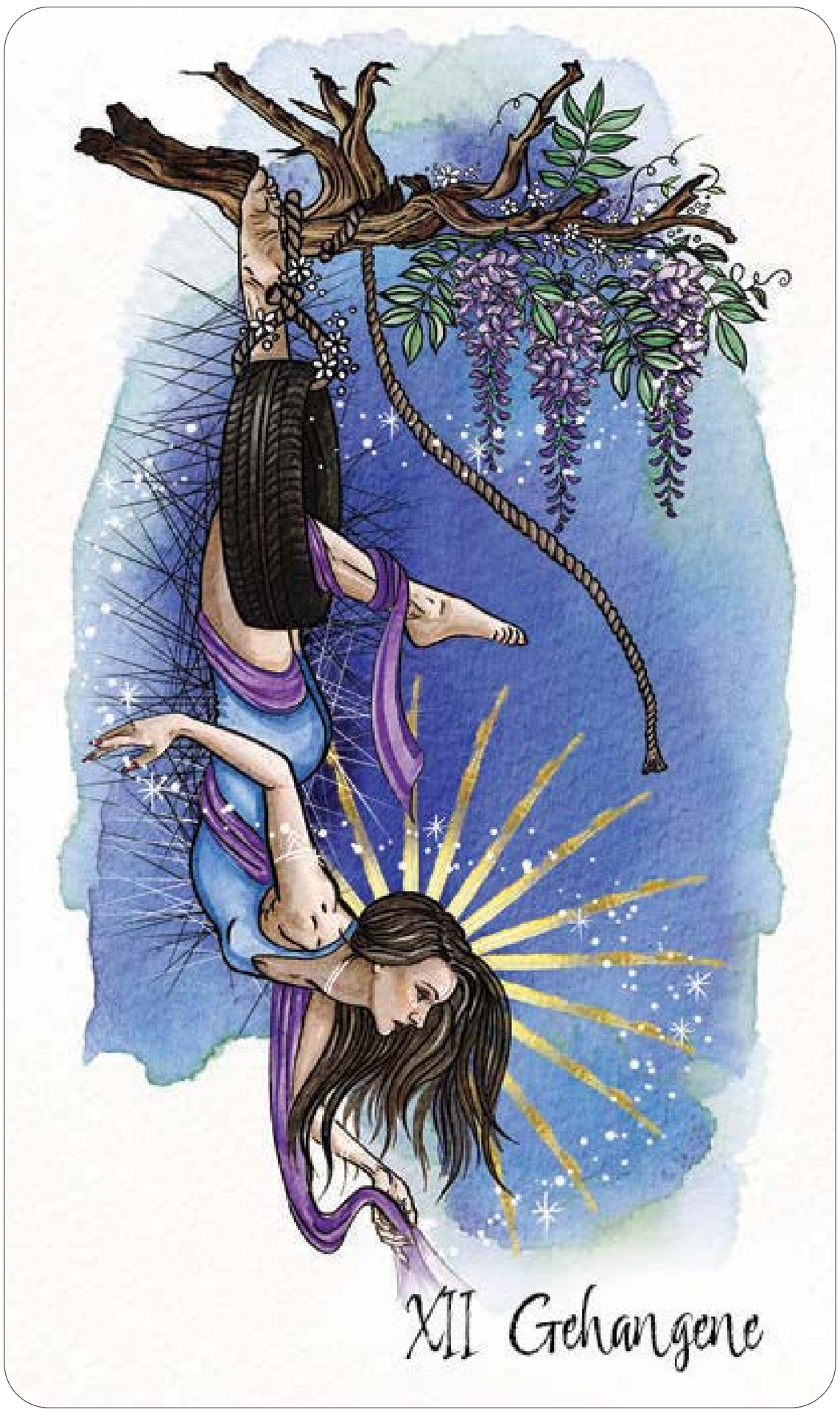

XII Gehangene

**Nieuw perspectief, overgave,
stilstand, uitstel, loslaten,
controle overdragen, offer**

Zit je vast, emotioneel, spiritueel of in een bepaald levensgebied? Neem dan even pauze en verwerk je huidige situatie. Vecht je tegen iets of ben je er juist té aan gehecht? Is het nu misschien tijd om los te laten en niet-gehecht te zijn? Deze kaart suggereert dat er wellicht een offer van je gevraagd wordt. Dit offer is nodig en zal je uiteindelijk de juiste richting op sturen op het juiste moment. Gebruik deze vertraging of inactiviteit om vanuit verschillende perspectieven naar je huidige situatie te kijken.

Een verschuiving in jouw blik op de wereld kan jouw wereld veranderen.

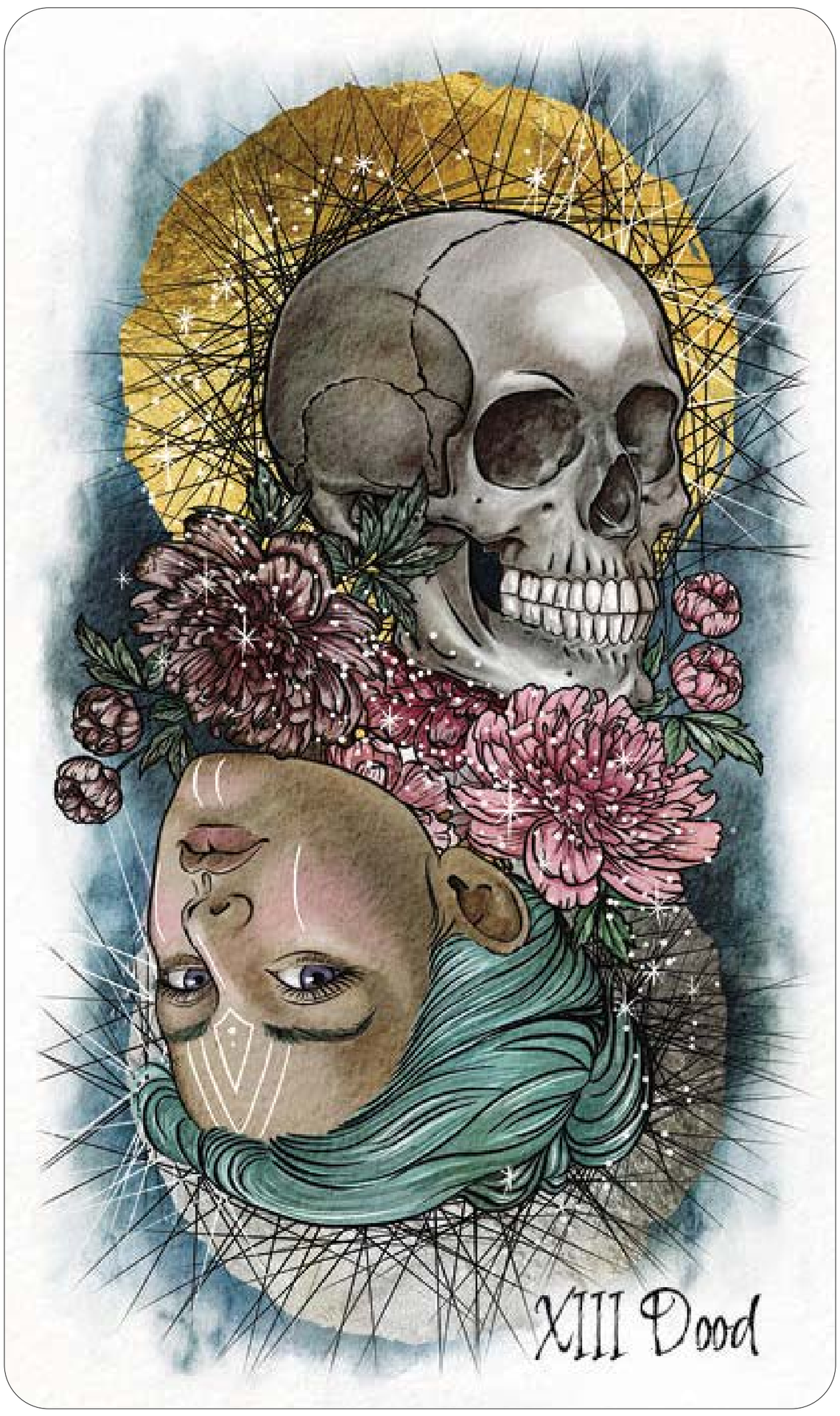

XIII Dood

Transformatie, sluiting, overgang,
afscheid, gedaantewisseling, vooruitgang, verschuiving

De Dood is geen voorbode van onheil, maar eerder een voorspelling van verandering of transformatie. Het kan ook duiden op afsluitingen. Dit kan juist heel goed zijn, want iets wat je niet langer dient verdwijnt, waardoor ruimte ontstaat voor nieuwe mogelijkheden en frisse groei. Hoewel het niet per se het einde of de afsluiting van een belangrijke levensfase hoeft te zijn, is dit wel een duidelijke mogelijkheid die deze kaart aangeeft. Als je deze essentiële verandering weerstaat, kan dat juist tot meer ongemak leiden.

Laat het oude los en wees bereid het nieuwe te omarmen.

XIV Matigheid

Matiging, balans, kalmte, vrede, samensmelting, alchemie, geduld, bedachtzaamheid

Tijd om naar het midden terug te keren. Waar is er onbalans in je leven? Heb je het op één gebied overdreven en een ander verwaarloosd? Teveel focus op één ding kan negatieve gevolgen hebben. Het is nu tijd om de principes van alchemie toe te passen. Mix en match jouw verschillende aspecten, ideeën, doelen en rollen om harmonie en vrede te bewerkstelligen. Door verschillende talenten, meningen of verlangens te mixen, creëer je iets nieuws en moois. Wees gematigd en bewandel het pad met bedachtzaamheid en geduld.

Kun je een manier vinden om samen te werken en compromissen te sluiten?

XV Duivel

Verslaving, schaduwkant, verleiding,
negativiteit, onvrede, beperking, machteloosheid, gehechtheid,
beperking

Deze kaart daagt je uit om eerlijk te kijken naar de donkere, verborgen kanten van je leven en ze naar het licht te brengen. Ben je verstrikt in iets dat je ervan weerhoudt de beste versie van jezelf te zijn? Zijn er gedragspatronen of verslavingen die je gevangen houden? Erkennen wat je tegenhoudt is de eerste stap naar vrij-heid. Laat je niet voorliegen dat het makkelijk zal zijn. Het vereist doorzettingsvermogen en wilskracht, en je kunt onderweg struikelen maar vrijheid is mogelijk.

Jij hebt de kracht om jezelf te bevrijden, als je ervoor kiest te veranderen.

XVI Toren

**Opschudding, vernietiging, chaos,
plotse omwenteling, instorting,
crisis, onthulling, ontwaken**

Grote verandering en opschudding zijn op komst. Bereid je voor op mogelijke vernietiging en chaos. Sociale, familiale of economische structuren waarop je vertrouwde, kunnen afbrokkelen. Je zelfbeeld kan drastisch veranderen. Hoewel dit pijnlijk kan zijn, zelfs emotioneel en spiritueel verwoestend, heeft deze vernietiging een zuiverende werking. Het opruimen van het oude en stagnerende opent de weg naar iets nieuws. Vasthouden aan deze structuren terwijl ze instorten in een poging om je veilig te voelen, zal het tegenovergestelde effect hebben.

Ruk de sluier van je ogen en omarm de omwenteling.

XVII Ster

Hoop, heling, vernieuwing,
spiritualiteit, optimisme, kalmte, expansie, inspiratie

Het leven heeft je voor veel uitdagingen geplaatst maar de Ster brengt je nu een boodschap van hoop. Je bent gezegend en geliefd door het Goddelijke. Terwijl je loslaat wat je niet langer dient, begin je volledig te groeien naar de meest ware versie van jezelf. Al je dromen en verlangens worden mogelijk. Om je aan te sluiten op de prachtige energie van de Ster, herverbind je met dingen die jouw leven doel, betekenis en inspiratie geven. Keer terug naar de liefdevolle en serene essentie in jou.

Sla je ogen op naar de hemel, adem diep in en weet dat alles mogelijk is.

XVIII Maan

Dromen, fantasie, verbeelding,
het onderbewuste, mysterie, angst, onrust, illusie

De lijn tussen realiteit en illusie vervaagt. Alles om je heen is anders dan het lijkt. Neem geen overhaaste beslissingen en evalueer of je angsten gegrond zijn, of dat je jouw onbewuste angsten projecteert op het heden en de toekomst. De Maan vertegenwoordigt het onbewuste, zowel het licht waar dromen en creativiteit ontstaan, als de plekken waar veel van onze schaduwen huizen. Breng de donkere en verborgen aspecten van onszelf naar de oppervlakte. Jouw innerlijke licht kan ze verdrijven. Op deze manier kun je het onderscheid maken tussen waarheid en misleiding.

Het licht en de schaduw van je innerlijke landschap bevatten de geheimen van jouw ware goddelijkheid.

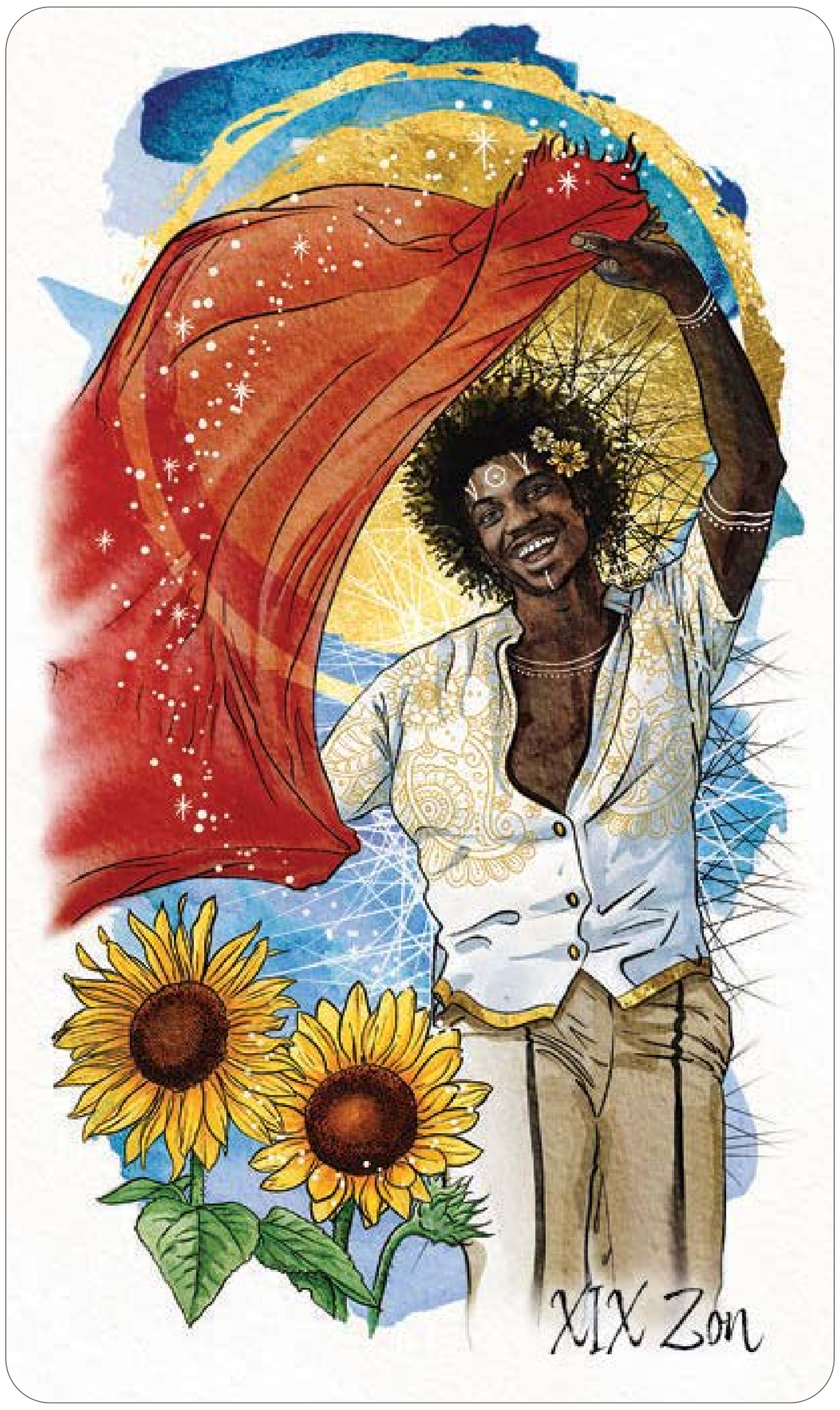

XIX Zon

**Vreugde, levenslust, optimisme,
succes, levenskracht, plezier,
energie, zelfvertrouwen**

De kaart straalt van levensvreugde! De zon, bron van leven, brengt kracht, succes en overvloed! Al het goede stroomt naar je toe. Met jouw eigen innerlijke zon in je centrum, de solar plexus, gloeit en stroomt jouw levensenergie, die je van binnenuit verlicht. De Zon draait helemaal om positiviteit en optimisme. Hij laadt je batterij volledig op. Dit is dé tijd om jouw unieke gaven en talenten met de wereld te delen.

Geluk is aanstekelijk, verspreid het naar iedereen die je ontmoet.

XX Oordeel

Afrekening, ontwaken, vergeving,
onthulling, evaluatie, zelfbewustzijn, wedergeboorte, innerlijke roep

Het is tijd voor vernieuwing en een spirituele ontwaking. Laat alle harde oordelen varen, over jezelf en anderen. Schuld toewijzen heeft geen zin en vergeving zal jou bevrijden. Dit is een oproep van je eigen spirit, je hogere bewustzijn, om te beginnen met leven met meer bewustzijn en authenticiteit. Als je deze kaart ontvangt, kan het een teken zijn dat je een roep voelt naar een nieuwe richting, een nieuw hoofdstuk of een nieuwe kans. Volg zowel je intuïtie als je intellect terwijl je nu naar een diepere afstemming verschuift.

Het is tijd om jezelf te vergeven en de weg vooruit te vinden.

XXI Wereld

Voltooiing, heelheid, vervulling, integratie, verworvenheid, harmonie, einde cyclus, tevredenheid

De Wereldkaart spreekt van voldoening, bereikte doelen, heelheid en voltooiing. Een langgekoesterde wens kan werkelijkheid worden, of er kan sprake zijn van een huwelijk, afstuderen of geboorte. Een belangrijk aspect van je leven is nu, of binnenkort, rond. Er zal een afsluiting zijn en het einde van een cyclus. Dit brengt tevredenheid maar is ook dubbel zoet. Want als één cyclus eindigt, begint er een nieuwe.

Mogelijk moet je zelf actie ondernemen om de voltooiing waar deze kaart op duidt te waarborgen. Vier je successen.

De Kleine Arcana

Staven

(VUUR)

Aas

Inspiratie, creativiteit, groei, nieuwe kansen

De vurige, krachtige energie van de Aas van Staven is hier om je te verlichten en te vullen met inspiratie. Met deze energieke kaart hebben nieuwe ideeën de krachtige potentie om werkelijkheid te worden. Net zoals kleine vonken woeste branden kunnen worden, ontstaan er overal om je heen nieuwe mogelijkheden. Het is een oproep tot actie; en hoewel de kans op succes groot is, is deze niet gegarandeerd zonder daadkracht.

Je passie zal je pad bepalen.

2

Planning, voorbereiding, keuzes, koers

Een nieuwe reis staat op het punt te beginnen. Wil je succesvol zijn, dan heb je een helder en doordacht plan nodig. Dit is de optimistische voorbereidingsfase van een nieuw streven. Je droom is realiseerbaar, maar vereist zorgvuldige overweging van mogelijke uitdagingen. Misschien denk je aan een verre reis naar het buitenland, of wellicht heb je langetermijndoelen voor je carrière. Voorbereiding, planning en een zorgvuldig uitgekiende route zijn essentieel.

Je pad leidt naar de horizon, en verder.

3

Momentum, groei, vooruitgang, ontdekking

De reis is begonnen en verloopt voorspoedig. Kijk uit over het uitgestrekte landschap van mogelijkheden. Ben je klaar om te groeien en jezelf uit te dagen buiten je comfortzone? Je grootste kansen liggen buiten deze huidige ruimte. Je hebt het tot nu toe goed gedaan, en naarmate je zorgvuldig overwogen plannen je dichter bij je dromen brengen, is het duidelijk dat er nog meer mogelijk is. Grijp dit momentum aan om voort te bouwen op eerdere overwinningen.

Je zit in de flow; droom groot, alles is nu mogelijk

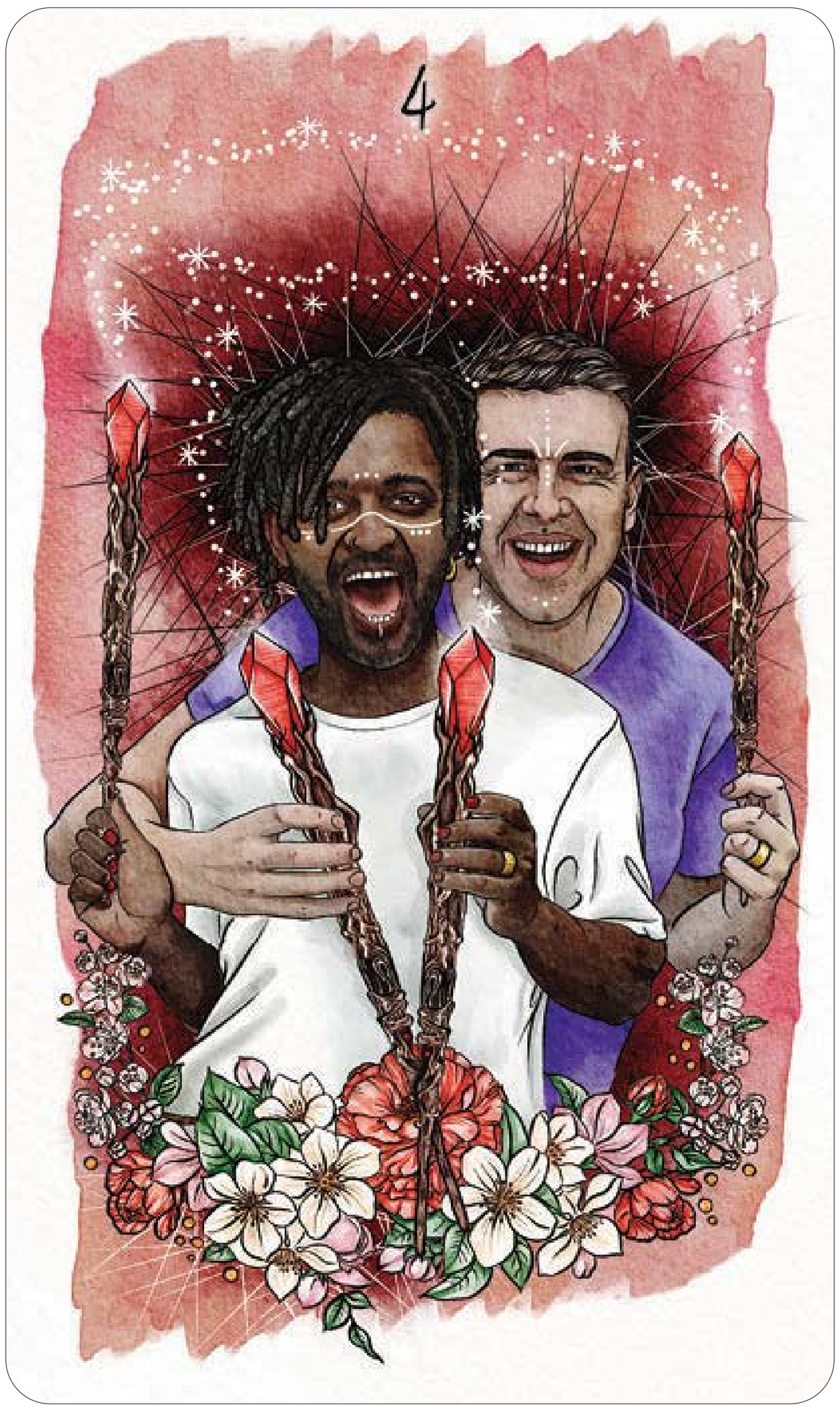

4

Vieren, vreugde, vervulling, harmonie

Gefeliciteerd! Het is tijd om te vieren. Er is een belangrijke mijlpaal bereikt, wellicht een huwelijk, een verjaardag of een andere reünie. Daarom spreekt deze kaart over thuiskomen. Omring jezelf met liefdevolle vrienden en familie, mensendiezichverheugenoverjouwsuccesseneneenondersteunende,veiligeomgeving bieden. Je hebt hard gewerkt voor het succes dat je hebt bereikt, en nu is het tijd om even stil te staan en te genieten van de vruchten van deze prestaties.

Vier het met de mensen die jou vieren.

5

Competitie, conflicten, spanning, onenigheid

Dit is een kaart van potentiële conflicten en onenigheid. Er heerst rivaliteit en competitie in je huidige situatie, met botsende ego's. Confrontatie met verschillende perspectieven, ideeën, achtergronden en culturen kan overweldigend zijn. Onthoud: ieder mens heeft waardevolle gaven te delen. Omarm de diversiteit en laat de wrijving je voeden. Deze kaart kan ook innerlijke onrust signaleren. Blijf trouw aan je kernwaarden terwijl je laveert tussen tegenstrijdige gevoelens en gedachten. Zoek rust in de storm.

Haal de spanning uit de situatie. Is er ruimte voor compromissen, of moet je afstand nemen?

6

Zege, succes, erkenning, prestatie

Wees niet te bescheiden om jezelf te feliciteren. Je hebt het waanzinnig goed gedaan; je hebt al je krachten en talenten ingezet en dat heeft tot een fantastisch resultaat geleid. Dit succes kan worden erkend met een prestigieuze prijs of door simpele, oprechte waardering van je collega's en kennissen. Soms kan deze kaart duiden op roem, erkenning en wellicht zelfs bekendheid. Ervaar je een uitdagende periode? De Zes van Staven biedt je dan moed aan - geloof in jezelf! Laat angst of zelftwijfel je weg naar succes niet blokkeren.

Laat je licht stralen, zo helder als het is.

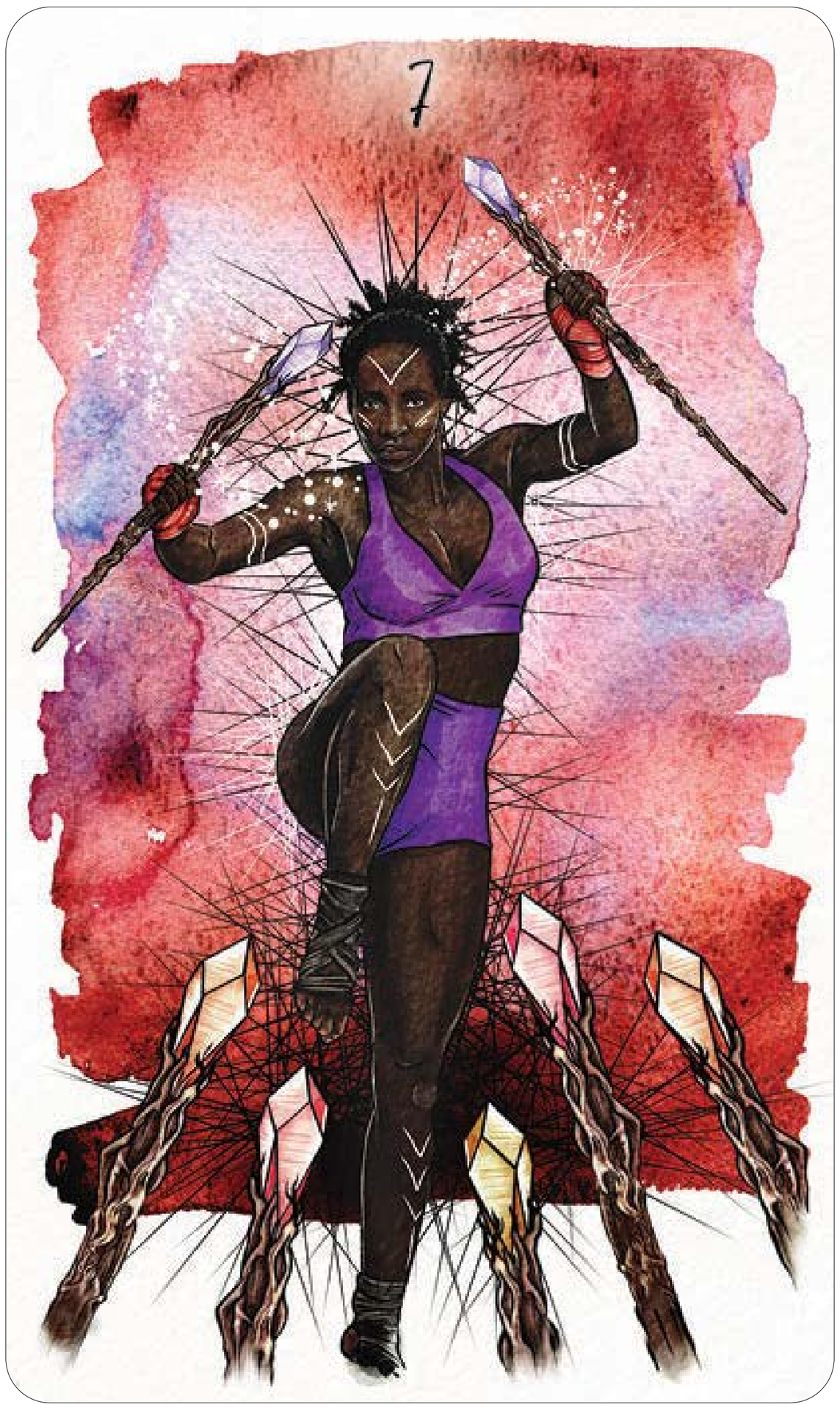

7

Moed, overtuiging, verdediging, bescherming

Het is tijd om een standpunt in te nemen. De hardbevochten successen kunnen de aandacht trekken van anderen die ze voor zichzelf wensen. Je moet je positie beschermen, je argumenten ondersteunen en je overtuigingen verdedigen. Deze kaart is een teken dat je mogelijk meer weerstand zult ondervinden tegen de meningen die je uit (zowel online als in het echte leven).

Je zult sterk moeten zijn in je overtuiging en vasthouden aan je principes.

8

Snelle vooruitgang, energie, daadkracht, afstemming

Alle obstakels zijn opgelost en het pad naar voren is helder. Er is volop energie terwijl je weer vooruit wordt gedreven richting je doelen. Het is een drukke en productieve tijd voor jou. Nu de energie volop stroomt, is het essentieel om je doelen helder voor ogen te houden en direct actie te ondernemen. Het afstemmen van je acties en intenties is nu cruciaal. Deze kaart is zeer actiegericht en wijst op nieuwe kansen die zonder aarzeling moeten worden gegrepen.

De lucht is elektrisch, de tijd is nu, aarzel niet.

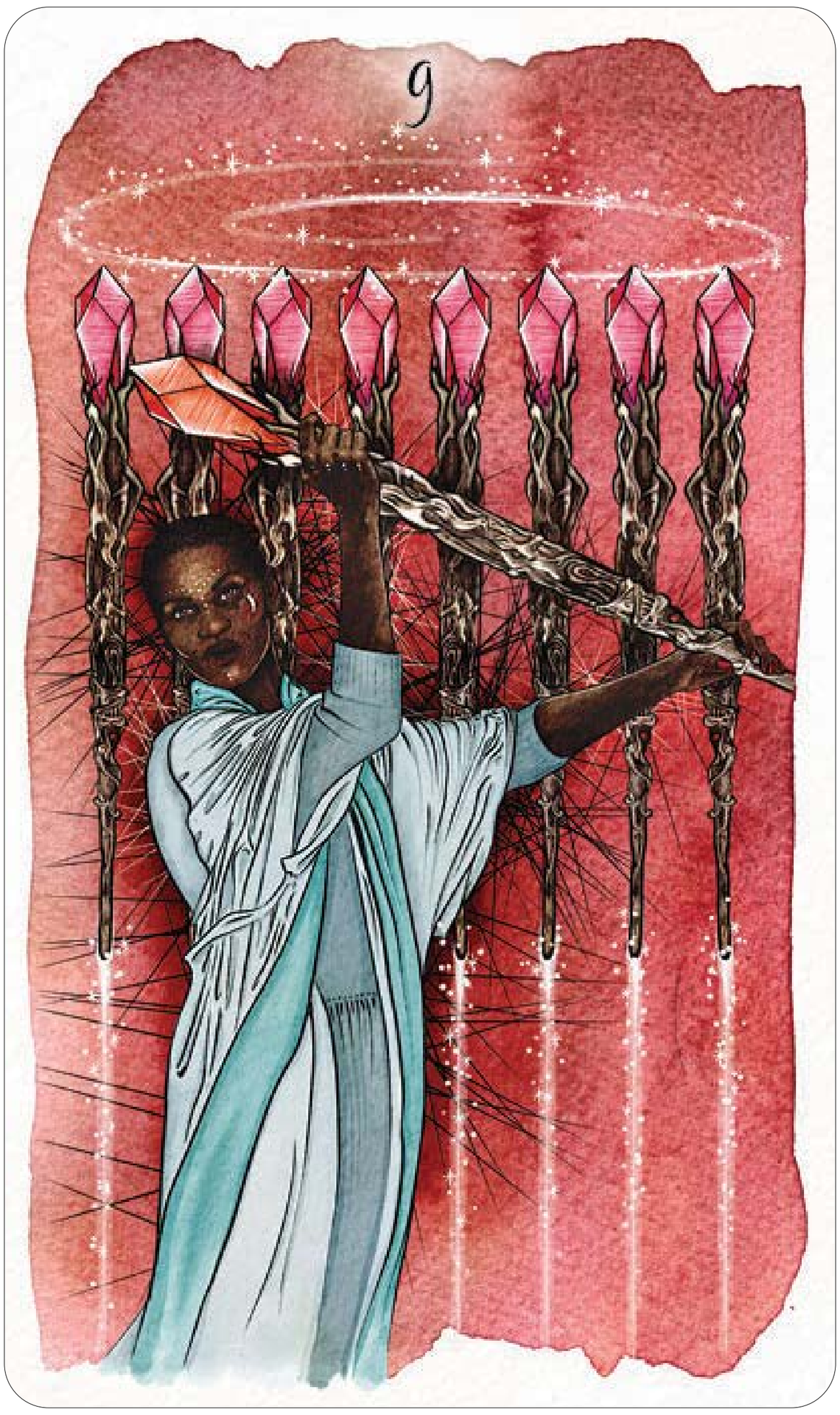

9

Doorzettingsvermogen, standvastigheid, beproeving, vasthoudendheid, standvastigheid

Je bent gehavend en gebutst, maar staat nog steeds overeind. Welke uitdagingen je nu ook tegenkomt, je hebt de tools en innerlijke kracht om ze te overwinnen. Deze kaart laat je weten dat ongeacht hoe uitgeput en verslagen je je voelt, het einde in zicht is. Als je de vastberadenheid en uithoudingsvermogen kunt vinden om te blijven pushen, zul je je doel bereiken. Het is in deze tijd essentieel om sterke, duidelijke grenzen te hebben en deze te verdedigen.

Houd je geloof vast, geef niet op, je kunt dit.

10

Last, druk, moeilijkheid, einde reis

Ondanks al je harde werk is er nog veel te doen. Je draagt zware verantwoordelijkheden en die beginnen je te slopen. Als je je uitgeput en opgebrand voelt, is het misschien tijd om taken over te dragen of openhartig te bespreken welke werkzaamheden je wel en niet kunt blijven doen. Deze last kan van voorbijgaande aard zijn. Of overweeg je misschien om extra verantwoordelijkheden op je te nemen om anderen te ondersteunen.

Draag dit niet alleen; wees bereid om hulp te vragen.

Schildknaap

Inspiratie, energie, ontdekking, kansen

Voor de Schildknaap van Staven is het leven een schitterend avontuur vol nieuwe dingen om te zien, te leren en te doen. Ze is vol nieuwsgierigheid en verwondering, en staat klaar om zich in nieuwe projecten en reizen te storten. Elke kans heeft voor haar magische potentie. In haar vreugde over de wereld om haar heen besteedt ze niet veel tijd aan planning, maar slingert zich vol overgave in de richting van haar dromen. Met haar absolute optimisme kan niets haar tegenhouden als ze zich voorbereidt om in het onbekende te duiken.

Droom onbegrensd en vrij; er zijn geen limieten.

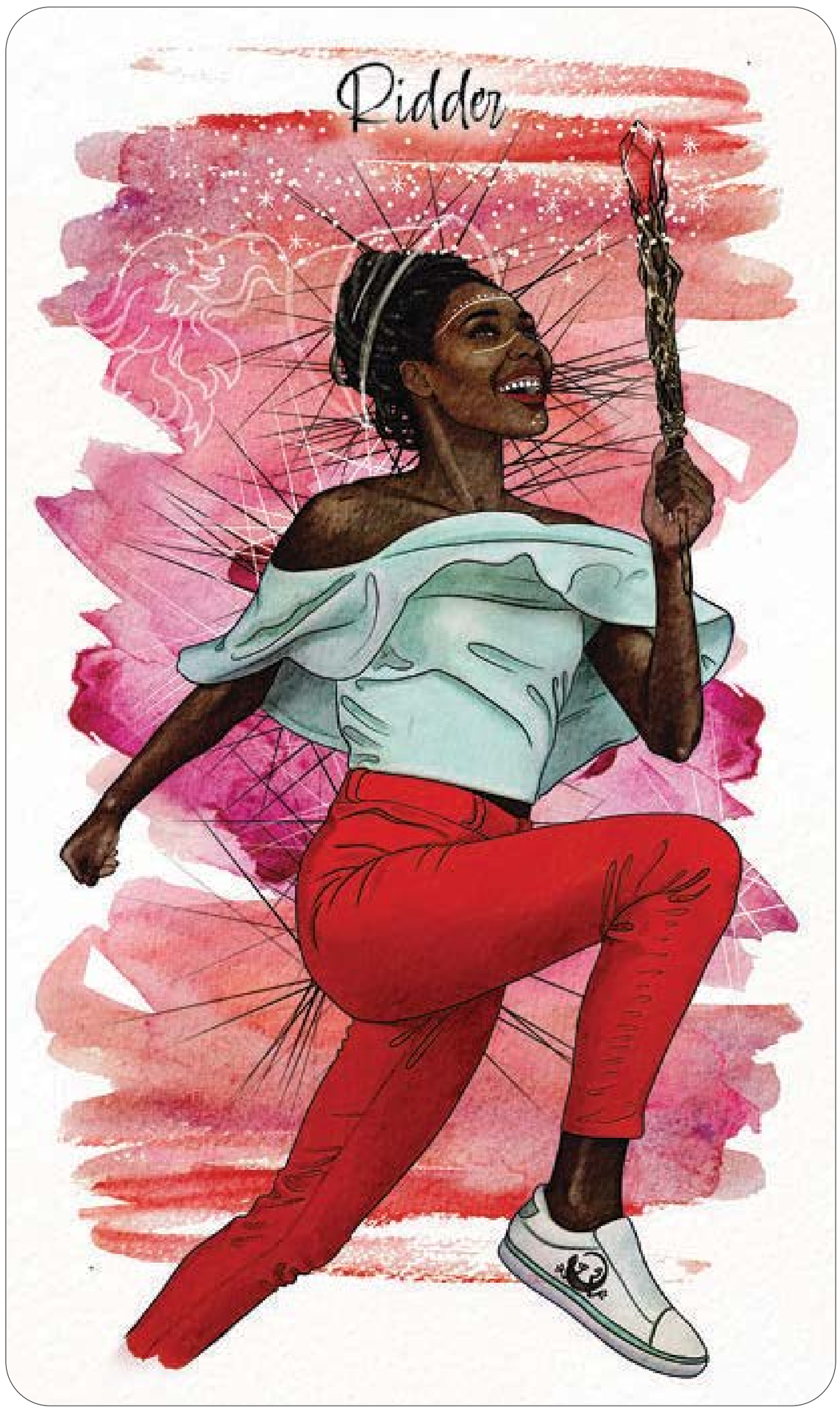

Ridder

Moed, daadkracht, avontuur, impulsiviteit

De Ridder van Staven richt haar vizier op een doelwit en stort zich er met soms roekeloze geestdrift op. Ze is zelfverzekerd, gepassioneerd en moedig, en gaat elke uitdaging aan met geïnspireerde actie. De Ridder straalt een overvloed aan energie uit, wat haar charismatisch en magnetisch aantrekkelijk maakt voor anderen. Ze geniet van deze aandacht. Ze voelt geen angst voor het onbekende, het opent haar juist en leidt tot persoonlijke groei.

Voel het vuur in je buik; het is tijd om je angsten te overwinnen en die uitdaging aan te gaan.

Koningin

Levenslust, zinnelijkheid, onafhankelijkheid, zelfvertrouwen

De Koningin van Staven straalt verblindend. Ze is een sensuele en sociale vlinder. Extreem zelfverzekerd weet ze dat ze niet door iedereen aardig gevonden kan worden maar zij blijft desondanks onverstoorbaar en charmant. Vurig en gefocust op haar doelen is ze een natuurlijke leider die anderen inspireert met haar passie, moed en vastberadenheid. Ze begrijpt de waarde van sociale connecties en gemeenschapsvorming. Daarom zorgt ze ervoor dat ze het team om haar heen opbouwt en hen vervult met zelfvertrouwen in hun eigen kunnen.

Onderschat de impact die je op anderen hebt niet.

Koning

Visie, leiderschap, eer, inspiratie

De vurige Koning van Staven is een inspirerende leider. Mensen worden aangetrokken door de vlam van zijn charisma en onwankelbare vastberadenheid. De Koning is een teamleider die uitstekend kan delegeren. Hij commandeert en stuurt degenen die met enthousiasme werken om zijn grote, ambitieuze visie tot leven te brengen. Hij ziet de werkelijk grote mogelijkheden voor zich en verspilt daarom geen tijd aan frivole en banale activiteiten.

Nu is het tijd om de cruciale leiderschapsvaardigheid van delegeren te ontwikkelen.

Kelken

(WATER)

Aas

Emotioneel ontwaken, bevrijding, mededogen, nieuwe relaties

Net als alle Azen duidt de Aas van Kelken op een nieuw begin, specifiek op het gebied van liefde en emoties. Deze kaart moedigt aan om je hart te openen en je gevoelens te laten stromen, wat kan leiden tot een emotionele wedergeboorte en vernieuwing. Daarnaast staat het symbool voor nieuwe en betekenisvolle relaties, zowel romantisch als vriendschappelijk. Uiteindelijk symboliseert dit de start van een reis naar emotionele vervulling, tevredenheid en ontwaken.

Oneindige liefde stroomt naar je toe en door je heen.

2

Partnerschap, verbondenheid, wederzijdse aantrekkingskracht, gedeelde band

De Twee van Kelken is een prachtige kaart die aangeeft dat je hart een ander hart zal vinden om mee te synchroniseren, om samen de hartslag van het leven te delen en een diepe connectie te voelen. Ware partnerschap is hier de kernboodschap en dit geldt niet alleen voor romantische relaties. Dit soort verbinding is gebouwd op wederzijds respect, gedeelde waarden en een oprechte waardering voor elkaar. Samen kunnen jullie werken aan een gezamenlijke visie voor de toekomst.

Blijf openstaan voor de mogelijkheden die ontstaan wanneer je verbinding maakt met anderen.

3

Vriendschap, viering, vreugde, samenwerking

Omring jezelf met je dierbaarste vrienden. Je wordt aangemoedigd om eropuit te gaan en te socializen om je kring te verruimen. We zijn van nature sociale wezens en onze gemeenschapsbanden zijn essentieel voor ons welzijn. Ze brengen liefde, vriendschap, kameraadschap en wederzijdse steun in moeilijke tijden. Geniet dus van je naaste dierbaren en vier het met een fantastisch feest of andere feestelijke bijeenkomst. Zet de zorgen van de dag even opzij; laat je haar los en geniet.

Ons leven wordt gezegend met vriendschappen, dus koester ze en zie ze groeien.

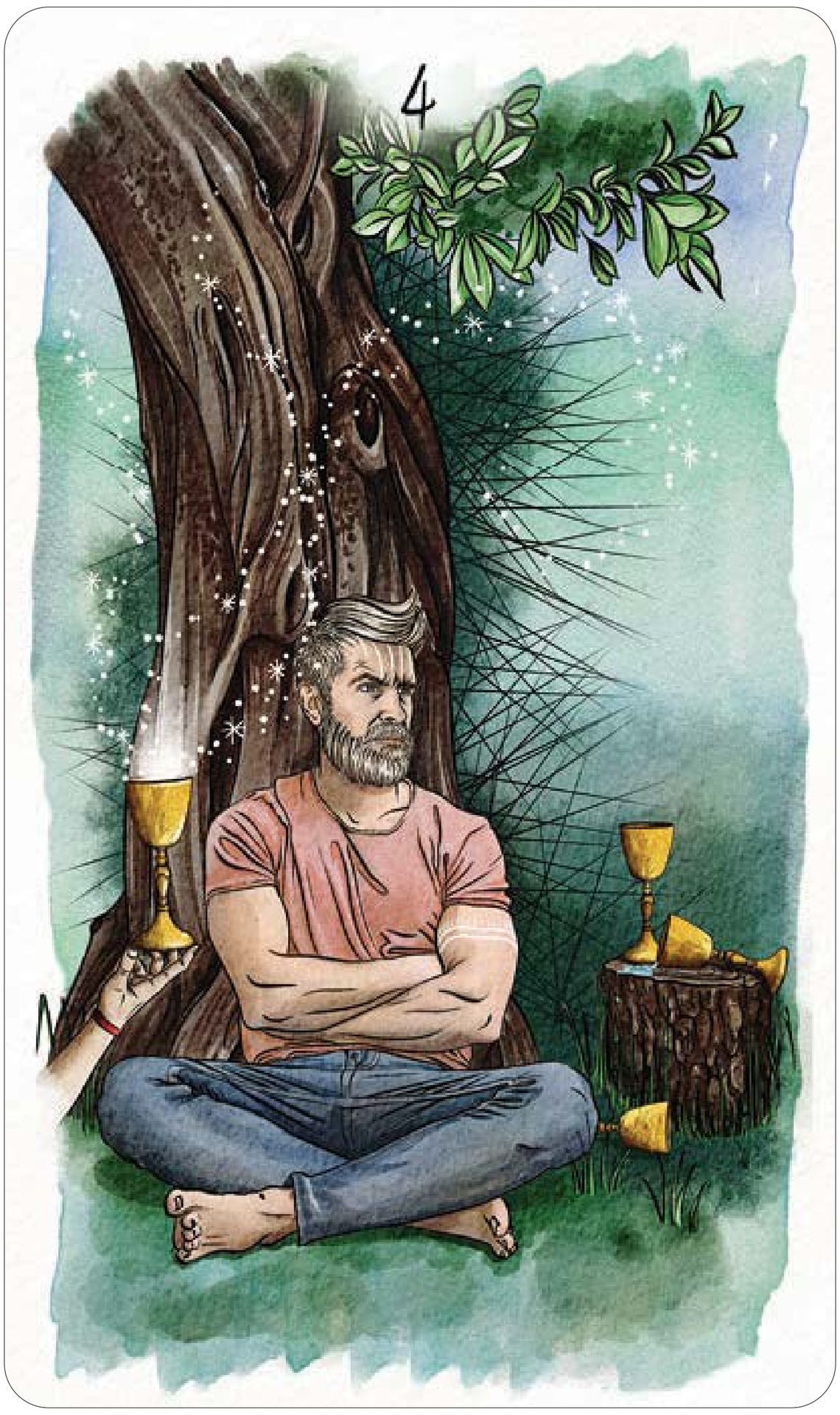

4

Ontevredenheid, onverschilligheid, ongeïnteresseerdheid, herwaardering

Deze kaart kan verschijnen als je jezelf afsluit of terugtrekt uit de wereld. Er is een zwaarte, een onverschilligheid ten opzichte van het leven. Niet dat de kansen er niet zijn, maar je bent gewoon niet in staat of niet bereid ze te zien. Het kan ook zijn dat de specifieke opties die voor je liggen je niet aanspreken of interesseren, of dat je al teveel op je bord hebt. Je bent meer gefocust op je innerlijke wereld dan op de buitenwereld.

Sluit je jezelf af voor kansen die het universum je biedt?

5

Wanhoop, teleurstelling, mislukking, spijt

Alles is grauw en er hangen donkere wolken aan de hemel. Teleurstelling en verlies veroorzaken een zwaar gevoel van verdriet en spijt. Er is een neiging om te piekeren over het verleden, altijd achterom te kijken, en een terughoudendheid om los te laten en verder te gaan. Bedenk dat deze stemmingen en emoties die je gedachten vertroebelen niet permanent zijn. Het is normaal dat je emotionele toestand eb en vloed kent, net als het komen en gaan van de getijden. Er wachten nog zoveel mooie dingen.

Laat je pijn los, vergeef jezelf en anderen, en geef jezelf toestemming om vooruit te gaan.

6

Onschuld, nostalgie, genoegen, troostend comfort

De Zes van Kelken brengt boodschappen van kostbare herinneringen en vreugdevolle ontmoetingen. Geniet van je warmste herinneringen aan vroeger, van het gevoel van veiligheid en zorg door familie, geliefden en vrienden. Laat deze gevoelens diep doordringen en roep een gevoel van toevlucht en comfort op. Deze kaart roept ook naar je innerlijke kind en nodigt je uit om weer contact te maken door te genieten van activiteiten die je een gevoel van plezier en openhartige onschuld bezorgen. Vind dat speelse en spontane deel van jezelf terug.

Wie ben je onder de lagen van volwassenheid en verantwoordelijkheid die de maatschappij je heeft opgelegd?

7

Keuzes, hoop en verlangens, illusies, wensdenken

Er worden je talloze nieuwe kansen en richtingen geboden. Welk pad kies jij? Sommige opties leiden écht naar jouw hoogste goed terwijl andere slechts glinsterende sluiers van illusie zijn. Zelfs als een mogelijkheid een directe route naar al je dromen lijkt, wees dan voorzichtig dat je je niet overgeeft aan wensdenken. Laat je niet meeslepen door de dagdromen die in je hoofd ontstaan. Met een stevige basis in de realiteit kun je de juiste beslissing nemen.

Verdwaal niet in prachtige fantasieën, als actie in de echte wereld nodig is om je dromen te verwezenlijken.

8

Weglopen, teleurstelling, verlies, loslaten

Het is tijd om verder te gaan en het verleden achter je te laten. Wat je ooit geluk bracht, doet dat niet meer. Als het niet zo mag zijn, wapen je dan voor de toekomst en omarm de nieuwe wereld. Hoewel dit in eerste instantie gepaard kan gaan met verdriet over wat had kunnen zijn, zul je, zodra de beslissing is genomen en de eerste stappen zijn gezet, ontdekken dat deze vol zit met nieuwe kansen en avonturen. Laat de boodschap van deze kaart je kracht geven om afscheid te nemen van mensen, plaatsen of dingen die je niet langer dienen.

Deze fase is voorbij en een nieuwe staat op het punt te beginnen.

9

Tevredenheid, voldoening, dankbaarheid, plezier

Dit is de kaart van vervulde dromen en wensen. Deze kaart vertegenwoordigt diepe tevredenheid en waardering voor alles wat je hebt gecreëerd en waarmee je gezegend bent. Het kan een teken zijn dat waar je op hebt gehoopt eraan komt, of het nu gaat om gezondheid, liefde of overvloed in alle soorten. Koester de zeldzame momenten van geluk in onze dynamische wereld. Leef volledig en dankbaar in het moment, en nodig door die dankbaarheid nog veel meer mooie momenten in je leven uit.

Diepe waardering voor de vreugde van vandaag manifesteert jouw vreugdevolle dagen van morgen.

10

Familie, emotionele vervulling, harmonie, geluk

Liefde omringt je, met de warme gloed van vreugde en tevredenheid die je voelt in harmonieuze relaties met dierbaren. Deze kaart duidt op gelukkige familiebanden en samenzijn van geliefden. Een betekenisvolle, herinnering-makende hereniging is in zicht. Het kan ook wijzen op een potentiële nieuwe romantische relatie, een verdieping van een bestaande verbintenis, huwelijk of de geboorte van een baby.

Wie in je leven geeft je het gevoel en de ervaring van “familie”?

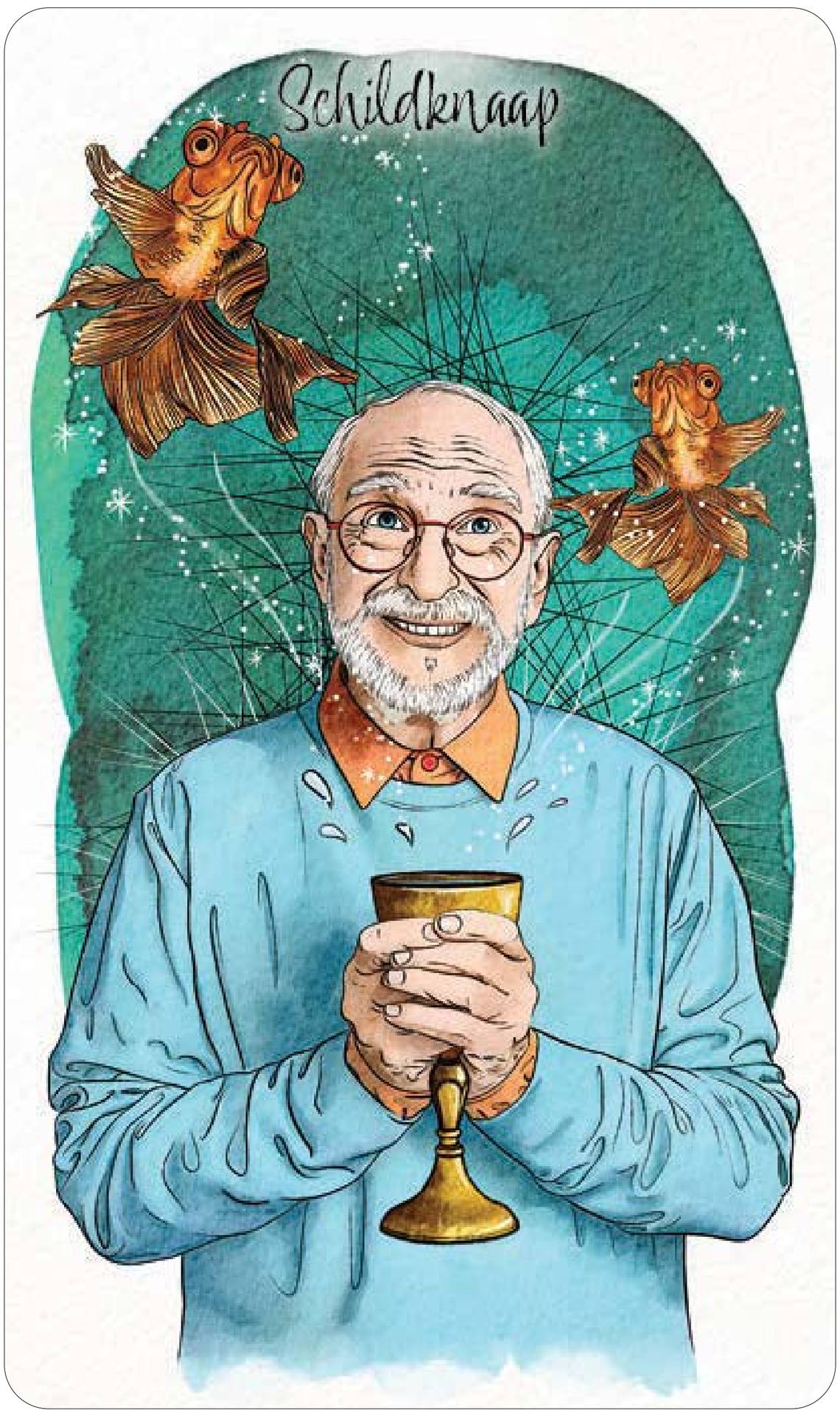

Schildknaap

Boodschapper, innerlijk kind, dromen, nieuwsgierigheid

De creatieve kracht stroomt door de zachte en altijd nieuwsgierige Schildknaap van Kelken. Hij bekijkt de wereld met de verwondering van een kind en omarmt alles met een open hart. Altijd op zoek naar nieuwe ontdekkingen en avonturen, voert zijn verbeelding hem mee op magische reizen naar onbekende toekomsten. Geleid door zijn intuïtie volgt deze Schildknaap het kronkelige pad dat wordt gewezen door de subtiele leiding van het leven.

Om de hoek liggen onverwachte en verrukkelijke nieuwe mogelijkheden.

Ridder

Charme, ridderlijkheid, romantiek, bemiddeling

Oh, de hartveroverende Ridder van Kelken! Hij is de meest romantische Ridder in de hele set. Hij geniet ervan om de mensen om hem heen gelukkig en comfortabel te maken. Zijn gezonde band met zijn eigen emoties en gevoelens stelt hem in staat om begripvol en meelevend te zijn naar iedereen met wie hij omgaat. Openhartig en expressief charmeert en trekt hij aan wie met hem te maken krijgt. Hij walgt van conflicten en stapt vaak vanzelfsprekend in de bemiddelaarsrol.

Voel je vrij om je emoties te laten zien zonder je te schamen.

Koningin

Intuïtie, emotie, compassie, zorgzaamheid

De intuïtieve en empathische Koningin van Kelken bezit natuurlijke psychische vermogens waarmee ze gemakkelijk de behoeften van anderen aanvoelt. Haar vermogen om anderen werkelijk te begrijpen en op een voedende en medelevende manier met hen om te gaan, trekt velen naar haar toe voor wijsheid. Haar begeleiding en advies betreffen gevoelige onderwerpen, en haar inzichten en wijze raad bieden de juiste oplossingen. Ze is zich ervan bewust om niet de energetische lasten op zich te nemen van degenen voor wie ze zo diep zorgt.

Luister naar je hart en wees zacht voor jezelf en anderen.

Koning

Wijsheid, diplomatie, balans, openheid

De Koning van Kelken staat boven zijn emoties. Hij beheerst ze niet door ze weg te stoppen, maar door ze in evenwicht te brengen en te omarmen, zelfs tijdens uitdagende momenten. Volwassen en emotioneel stabiel, straalt hij een gevoel van veiligheid uit naar anderen. Hij hoeft zijn kracht niet luidkeels te tonen of anderen te overheersen; in plaats daarvan bereikt hij zijn doelen door middel van begrip en diplomatie, waardoor hij een sfeer van vertrouwen en harmonie creëert om hem heen.

Je zult de grootste impact hebben als je in staat bent om je kalmte te bewaren.

Zwaarden

(LUCHT)

Aas

Helderheid, ideeën, doorbraak, succes

De Aas van Zwaarden brengt helderheid van visie en begrip. Dit markeert het begin van een doorbraak of de komst van een nieuw idee. De mist die rond een probleem hangt dat je heeft dwarsgezeten, zal beginnen op te trekken, en de weg vooruit zal duidelijk worden. Nu is het perfecte moment om iets nieuws te beginnen waarin je vertrouwt op je vindingrijkheid en originele denkwijze, vooral een project dat gebruik kan maken van je schriftelijke of gesproken communicatievaardigheden.

Nu is een goed moment om om te gaan met beslissingen die je hebt uitgesteld.

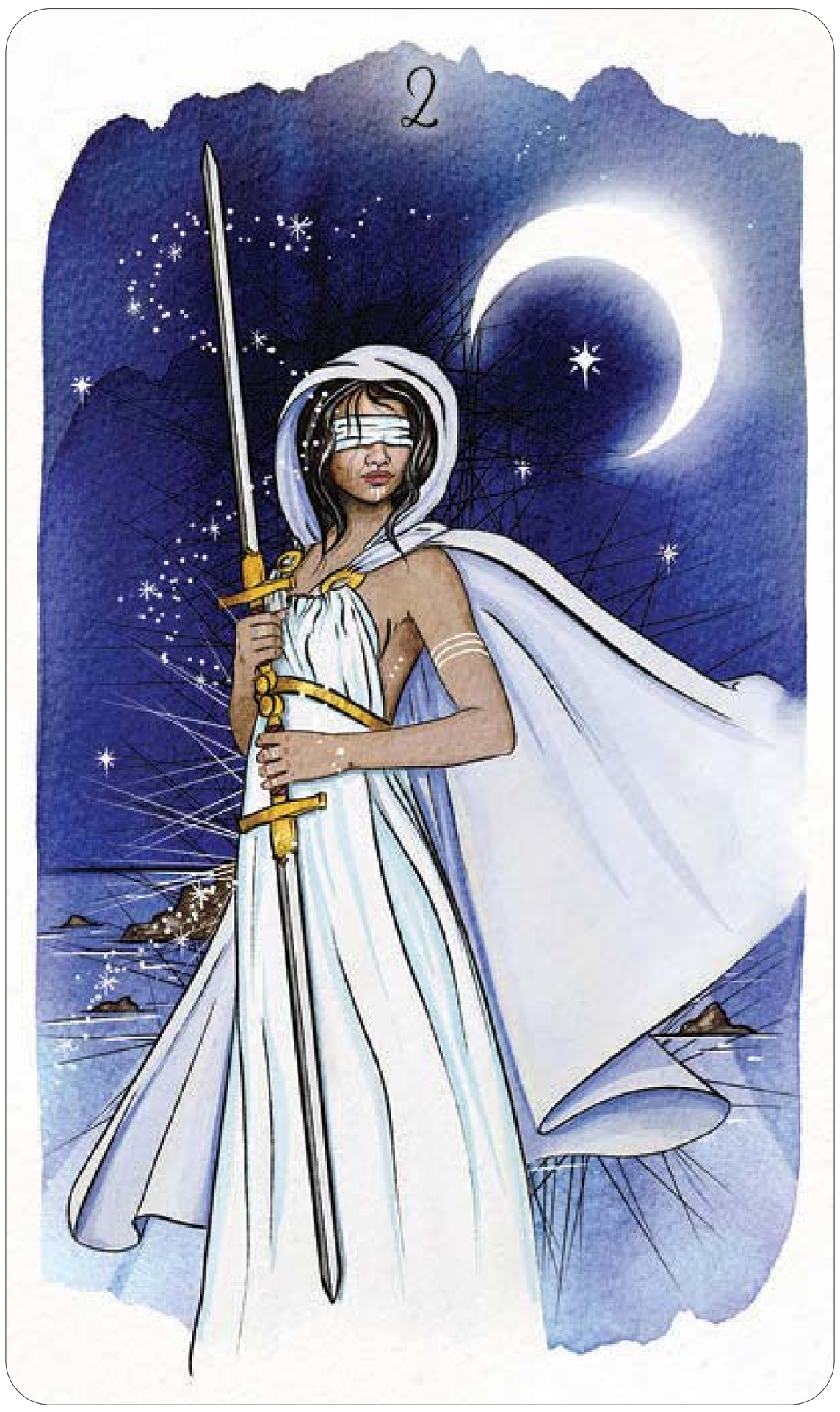

2

Twijfel, onzekerheid, vastgelopen situatie, ontwijking

Je staat voor een moeilijke keuze. Geen van beide paden is duidelijk beter of slechter dan het andere, wat je verward en in conflict brengt. Deze kaart kan ook aangeven dat je een beslissing “blind” maakt en dat je meer duidelijkheid moet krijgen voordat je kiest. Mis je een belangrijk stukje informatie? Dit kan ook een teken zijn dat je de waarheid ontwijkt. Doen alsof het probleem niet bestaat zal het niet doen verdwijnen en het kan erger worden als je het negeert.

Onthoud, niet kiezen is op zichzelf ook een keuze.

3

Hartzeer, lijden, verraad, emotionele bevrijding

De komst van deze kaart duidt op hartzeer en mogelijk verraad. Een plotselinge, onverwachte wond van de wrede woorden of daden van een ander laat je ontdaan en lijdend achter. Deze toestand maakt je ook kwetsbaarder voor verdere pijn van mensen om je heen met meningen of oordelen. Zoek in plaats van jezelf beschermend op te krullen, een manier om deze pijnlijke emoties los te laten. Praat met iemand die je vertrouwt en geef jezelf toestemming om te huilen of zelfs te schreeuwen.

Spoel alle pijn weg zodat je jezelf weer op kunt bouwen.

4

Rust, herstel, genezing, zelfzorg

Het is tijd voor wat zelfzorg, misschien zelfs veel zelfzorg. Voordat je iets anders onderneemt en op succes hoopt, moet je je batterijen opladen. Je hebt jezelf erg hard gepusht, en hoewel het essentieel lijkt om door te gaan, dreigt de constante inspanning en stress je te breken. Je hebt wat "me-time" nodig, waar je stilte, eenzaamheid en een toevluchtsoord kunt vinden. Richt je op stilte, besteed tijd aan meditatie, haal je slaap in en maak verbinding met de natuur.

Kies ervoor om de tijd en ruimte te creëren die je nodig hebt om jezelf aan te vullen.

5

Verlies, strijd, prijs, betekenisloze zege

In deze situatie kunnen er geen winnaars zijn. Zelfs als je “wint” in deze onenigheid of conflict, sta je op het punt veel meer te verliezen dan je misschien bereid bent te dragen. Je kunt weglopen zonder iets te hebben gewonnen, met een pijnlijk gevoel van verdriet en verlies. Het kan ook het vertrouwen en respect van anderen kosten, waardoor je waardigheid aan flarden ligt en je jezelf geïsoleerd voelt. Deze kaart waarschuwt om je agressie te temperen. Laat je niet verleiden tot strijdlustige situaties en leer wijselijk je gevechten te kiezen.

Het volgen van dit pad kan leiden tot ondergang en zelfdestructie.

6

Evolutie naar verbetering,
vooruitgaand, loskomen van het negatieve, herstarten

Dit is een tijd van belangrijke veranderingen. Je laat een oud leven achter om een nieuw leven te beginnen. Je kunt misschien heel weinig meenemen uit de brokstukken van het verleden naar de toekomst. Dit kan je verdrietig maken omdat je alles dat vertrouwd was achterlaat, maar wees gerust, deze verandering is essentieel voor je groei en langetermijngeluk. Overweeg welke bagage je mogelijk meedraagt die je reis kan vertragen of deze overgang moeilijker kan maken.

Laat het verleden achter en beweeg onbelemmerd naar je toekomst.

7

Slimheid, verborgenheid, bedrog, oneerlijkheid

Er gaan geruchten van bedrog, sluwheid en verraad! Wie is er in het geheim bezig, achter de rug van anderen en achter gesloten deuren? Ben jij dat, of ben jij het slachtoffer? Wees voorzichtig, want degenen die denken weg te komen met een sluw plan kunnen ontdekt worden, en dan rest hun niets dan schaamte en schuld. Pas op, want oneerlijkheid en wantrouwen vergiftigen de lucht. Luister naar je intuïtie als iets niet pluis voelt. Het is misschien in je eigen belang om nu niet te veel te delen.

Eens vernietigd, kan een reputatie zelden hersteld worden.

8

Zelfgevangenschap, beperkingen, machteloosheid, negativiteit

Je voelt je misschien gevangen in een gevangenis van je eigen percepties, waarbij het lijkt alsof er geen andere opties beschikbaar zijn en je omstandigheden steeds beperkter worden. Het lijkt alsof de materiële wereld van je leven geen oplossingen of verlichting biedt voor je lasten. De Acht van Zwaarden wijst erop dat je huidige gedachten en overtuigingen je verstrikt houden. De tralies waarachter je gevangen zit, zijn slechts een illusie. Het kan uitdagend zijn om uit je benarde situatie te komen, maar er wacht een weg naar vrijheid wanneer je je mindset verandert.

Je hebt je macht uit handen gegeven, maar nu is het moment om die terug te eisen.

9

Angst, vrees, bezorgdheid, nachtmerries

Je maakt je veel zorgen en stress houdt je wakker 's nachts, of vult je slaap met nachtmerries. Constant piekeren over "wat als" en "worst-case scenario's" belast je zenuwen en trekt je in een neerwaartse spiraal van negativiteit. Let op, want te veel focussen op mogelijke negatieve uitkomsten kan leiden tot slechtere beslissingen. Als je dit niet aanpakt, kunnen deze verontrustende gedachten en gevoelens verergeren tot wanhoop en depressie.

Herstel een realistisch evenwicht in je gedachten en projecties, en vraag om hulp als dat nodig is.

10

Nederlaag, ondergang, verraden, verlies

Je voelt diepe wanhoop en verlies, alsof alles om je heen in puin ligt. Het einde is daar, en hoewel je het zag aankomen, doet het nog steeds pijn. Als er sprake was van verraad, heeft de schok je volledig verrast en heeft het de relatie voor altijd veranderd. Het is belangrijk om op te merken dat problemen die je eerder hebt vermeden nu kunnen opduiken en je met mogelijke rampzalige gevolgen kunnen confronteren.

Dit is inderdaad een dieptepunt maar juist hier ligt de kans om iets veel mooiers voor jezelf op te bouwen.

Schildknaap

Listigheid, nieuwsgierigheid, communicatie, scherpe geest

De heldere, geestige Schildknaap van Zwaarden zit vol met nieuwe ideeën. Ze is altijd gretig om een veelbelovend nieuw project te bespreken dat ze aan het verkennen is, of het nu gaat om het schrijven van een boek of het starten van een podcast. Haar dorst naar kennis betekent dat ze altijd op zoek is naar nieuwe technieken om te leren of een nieuw perspectief om in te duiken. Omdat ze direct in actie komt wanneer een idee in haar opkomt, maakt ze soms fouten, maar ze leert er dan snel van.

Deel de dingen die jou enthousiastmaken en deel je passie met de wereld.

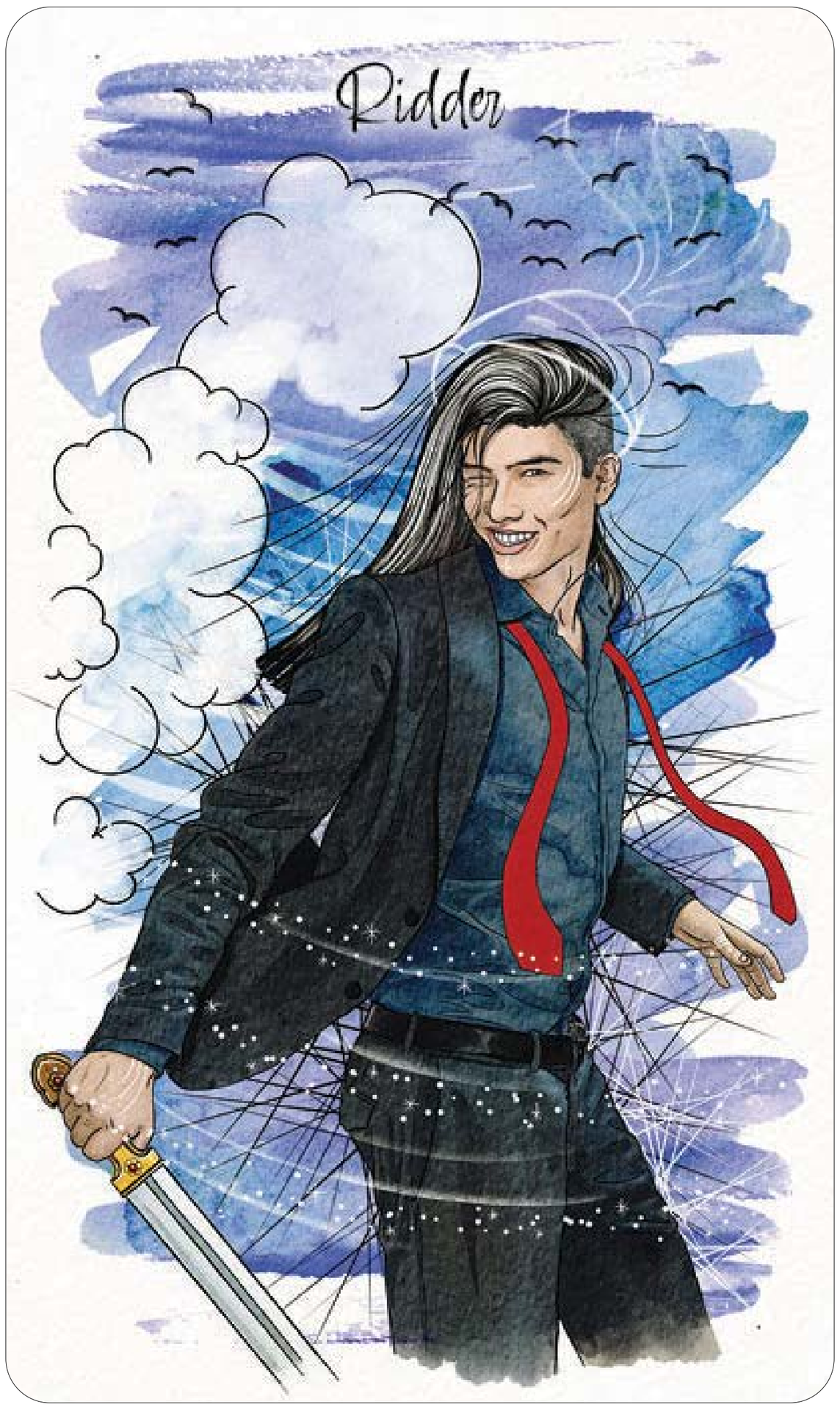

Ridder

Ambitie, vastberadenheid, opstandigheid, focus

Deze Ridder is vastberaden en niets zal hem van zijn doel weerhouden. Hij sleept anderen mee in een energieke wervelwind van actie. Zo gefocust op zijn doel, is hij geneigd alles op zijn pad opzij te schuiven, wat sommigen als meedogenloos beschouwen. Met zijn scherpe intellect en rebelse streep is hij een baanbreker en vernieuwer. Altijd op zoek naar nieuwe en opwindende manieren om zijn geest uit te dagen en te stimuleren.

De tijd van denken is voorbij; nu is het tijd voor actie.

Koningin

Waarneming, principes, helder oordeel, eerlijkheid

Met haar nuchtere houding en het vermogen om rechtstreeks tot de kern van een kwestie te komen, vinden sommigen de Koningin van Zwaarden een intimiderend personage. Haar directe aanpak verbergt echter een oprecht zorgzaam persoon die waarheid en eerlijkheid boven alles stelt. Ze gelooft in "Ik verkies de ongemakkelijke waarheid boven een troostende leugen." Haar vastberadenheid om onbevooroordeeld en flexibel te blijven in haar denken, stelt haar in staat om verrassend scherp te zijn. Daarom zoeken veel mensen haar heldere leiding en wijze advies.

Leid nu met je verstand, niet met je hart.

Koning

Helderheid van geest, logica, analyse, autoriteit

De Koning van Zwaarden staat bekend om zijn buitengewone intelligentie, waardoor hij macht en gezag uitstraalt. Als de Koning van Zwaarden spreekt, luisteren allen aandachtig naar zijn woorden, vol vertrouwen in zijn objectiviteit en onpartijdigheid. Hij gaat elke nieuwe situatie nuchter en onverschrokken aan, met een trotse beheersing die niet te doorbreken lijkt.

Zijn kalmte en heldere, analytische benadering kunnen soms afstandelijk en onverschillig lijken, maar ze zijn geworteld in zijn onwrikbare morele principes.en principes en moraal.

Waar in je leven zou je kunnen profiteren van een duidelijkere, meer geordende aanpak?

Pentakels

(AARDE)

Aas

Overvloed, welvaart, manifestatie, nieuwe kans

Een nieuwe kans met veelbelovende vooruitzichten dient zich aan. Deze Aas is een teken van een stralend nieuw begin op het gebied van gezondheid, welvaart, carrière en het waarmaken van dromen. De lucht is geladen met de energie van overvloed en voorspoed. Overweeg je een nieuw project of denk je eraan te solliciteren naar een nieuwe baan, dan is deze kaart een grote bemoediging. Wees echter bedachtzaam en neem geen shortcuts, want succes vereist hard werken.

Elke bocht biedt de kans om iets nieuws te beginnen en je levenspad te veranderen.

2

Middelenbeheer, balans, cycli, aanpasbaarheid

Het leven is een voortdurende stroom, voortdurend in beweging en verandering. Cycli komen en gaan, en balans vereist voortdurende beweging. Voel je je overweldigd? Heb je te veel taken op je bord? De Twee van Pentakels herinnert je eraan dat je niet alles voor iedereen kunt zijn. Door te lang op één aspect van het leven te focussen, loop je het risico andere gebieden te verwaarlozen. Misschien is het tijd om je prioriteiten en verplichtingen te heroverwegen en te herzien hoe je je beperkte energie verdeelt. Financieel beheer is van vitaal belang.

Keer terug naar je innerlijke rust, waar je de dagelijkse stroom beter kunt beheren.

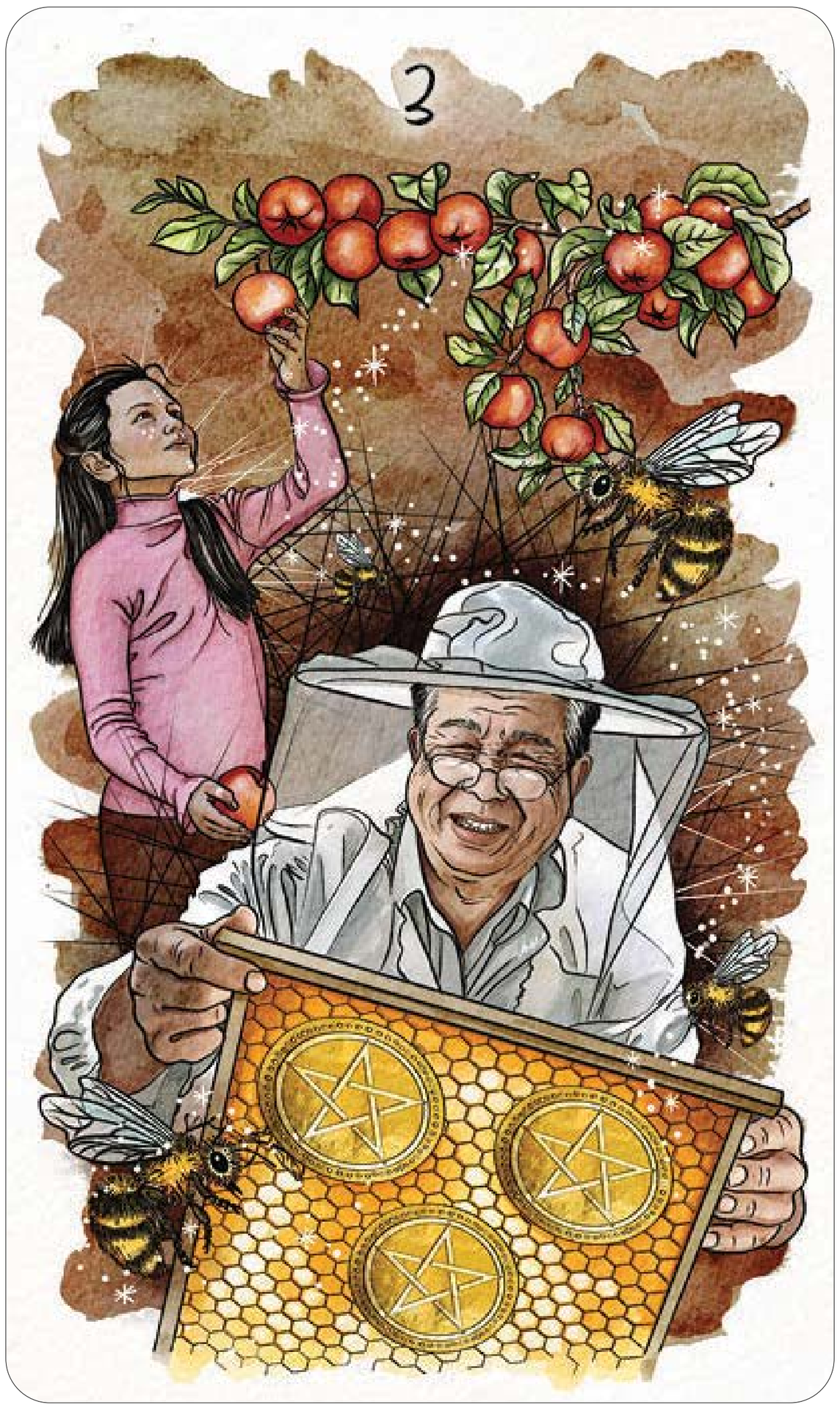

3

Teamwork, samenwerking, groei, kennisdeling

Wanneer de Drie van Pentakels verschijnt, is het een teken dat je de kracht van teamwork moet erkennen. Samenwerking is krachtig en synergie kan tot grootse prestaties leiden. Werken in een team kan soms uitdagingen met zich meebrengen, maar het is een waardevolle vaardigheid die tot persoonlijke groei kan leiden. Zoek partners die jouw sterke punten aanvullen en jouw zwakke punten compenseren.

Wees niet bang om toe te geven waar je kennis tekortschiet en zoek hulp bij mensen die meer expertise hebben.

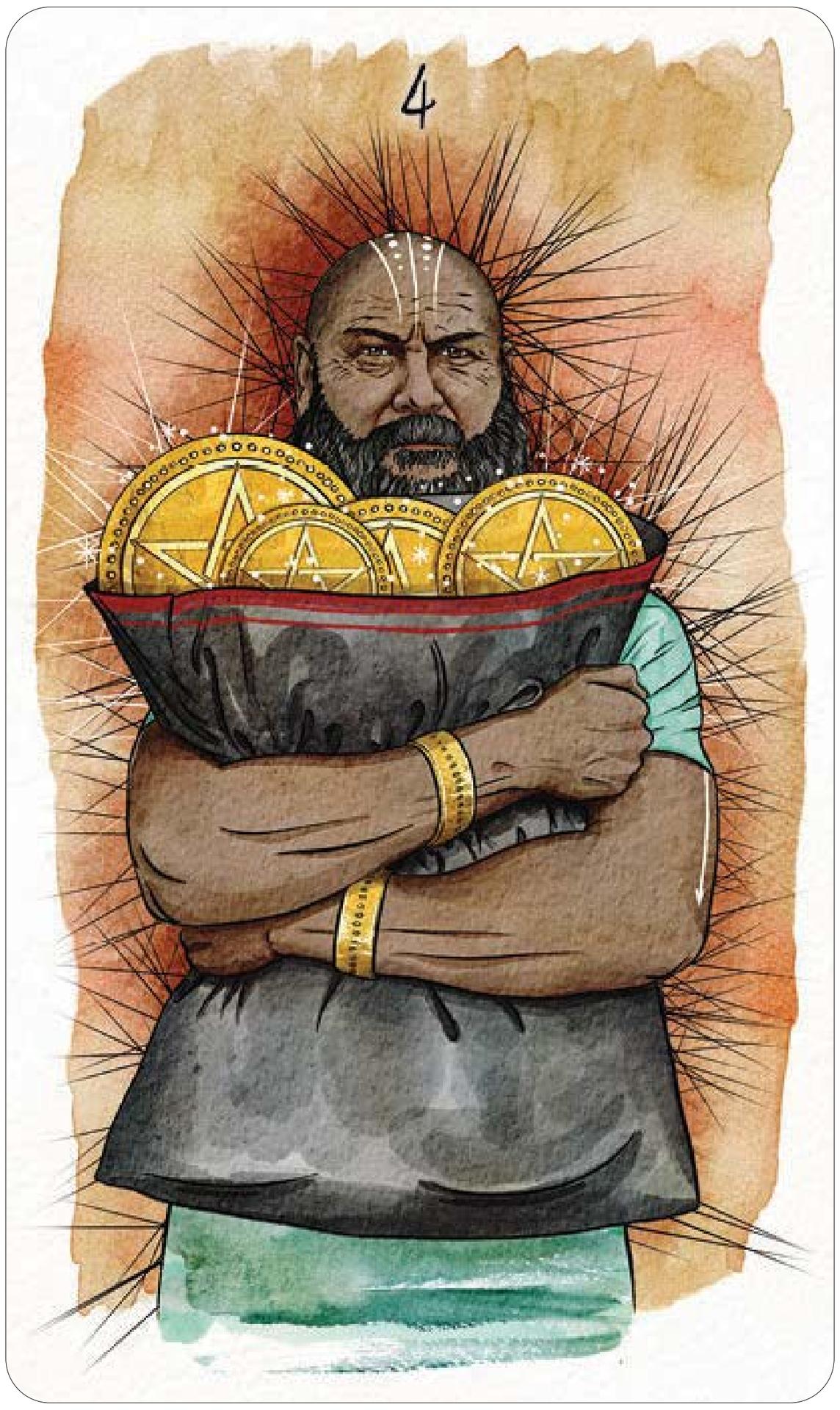

4

Voorzichtigheid, sparen, controle, behouden

Gewoontes en denkpatronen die nuttig zijn in de ene levensfase, kunnen in een andere juist problemen veroorzaken. Zuinigheid helpt je om rijkdom te vergaren, maar kan er ook voor zorgen dat je er later niet van kunt genieten. De Vier van Pentakels nodigt je uit om je relatie met geld en bezit te onderzoeken. Ervaar je juist krapte? Bewaar het dan zorgvuldig en leef niet boven je stand.

Echte zekerheid vind je niet in materiële zaken, maar in jezelf.

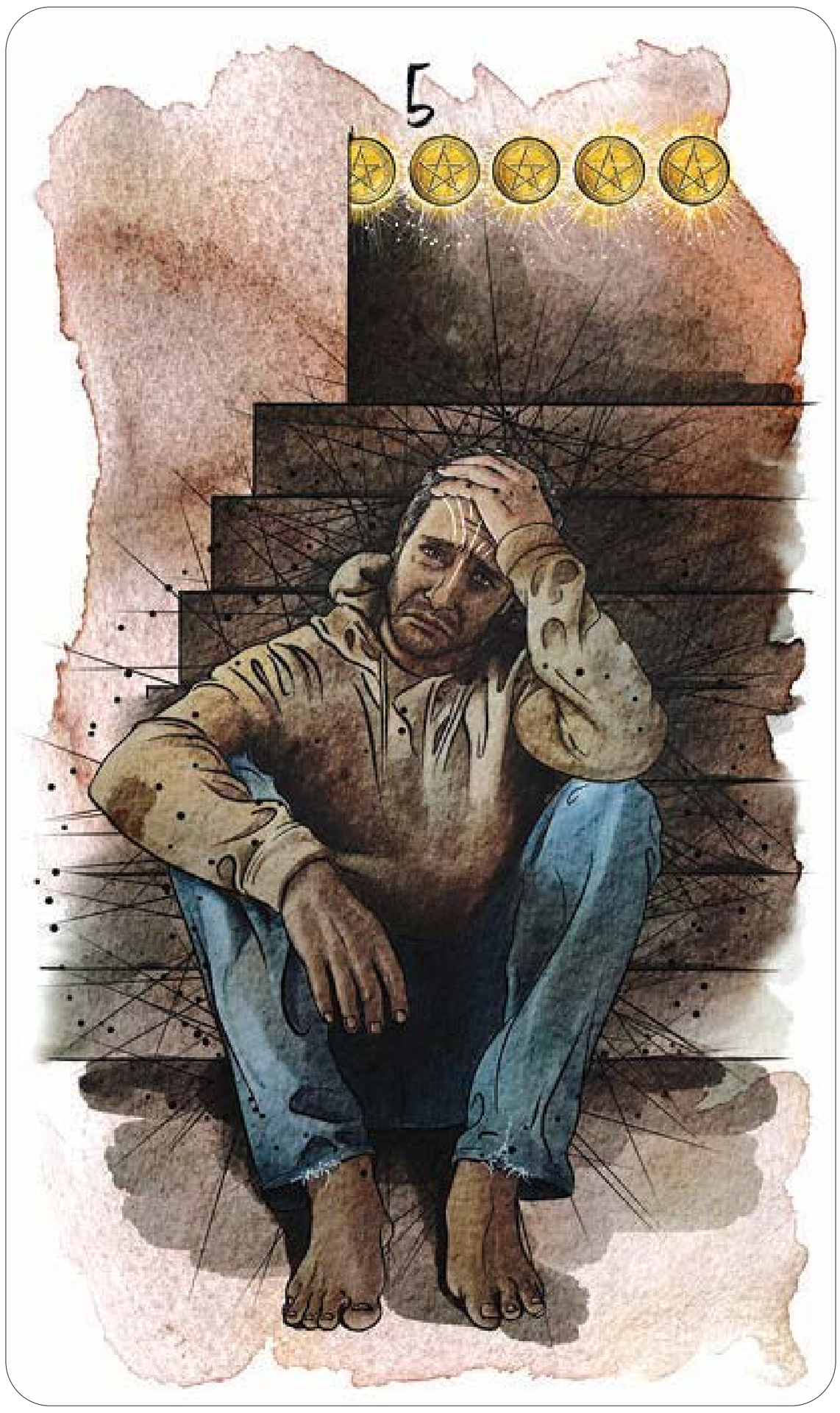

5

Schaarste, strijd, ontbering, verlies

Er is sprake van beperking, krimp en verlies. Financiën worden krap en er is kans op problemen met inkomsten, carrière en zelfs baanverlies. Misschien raak je een belangrijk of geliefd bezit kwijt. Raak niet zo verstrikt in je ongelukkige omstandigheden dat je de beschikbare hulp niet ziet. Er is hulp; je hoeft er alleen maar om te vragen.

Laat je gekwetste trots je niet weerhouden om actie te ondernemen om uit je lastige situatie te komen.

6

Gulheid, delen, liefdadigheid, hulp

Wie geeft is net zo gezegend als wie ontvangt. Wanneer je vrijgevig bent vanuit je hart, zonder iets terug te verwachten, open je een kanaal naar het universum en trek je zegeningen naar je toe. Ontvang de vrijgevigheid van anderen met een open hart en laat je oprechte dankbaarheid de weg vrijmaken voor verdere voorspoed in je leven. Het delen van je tijd, talenten of energie met anderen verrijkt zowel hun leven als het jouwe.

Het delen van je tijd, talenten of energie met anderen verrijkt zowel hun leven als het jouwe.

7

Investering, volharding, uitgestelde voldoening, langetermijnopbrengsten

Deze kaart moedigt mensen aan om vooruit te kijken en door te zetten voor langetermijnbeloningen, zelfs in een wereld waarin instant bevrediging vaak wordt nagestreefd. Het is belangrijk om vol te houden, zelfs als de vooruitgang langzaam lijkt. De zaden die je nu zaait zullen bloeien als je ze goed verzorgt. Op weg naar een rijke oogst kunnen zelfs kleine misstappen je van je koers doen afwijken. Neem zo nu en dan wat afstand om je richting te controleren.

Vier ook de kleine mijlpalen die je tot nu toe hebt bereikt.

8

Vakmanschap, meesterschap, toewijding, doelbewustheid

Met perfectionisme bereik je geen meesterschap. De Acht van Pentakels vraagt je om ongeduld opzij te zetten en je over te geven aan een leerlinghouding. Wanneer je je doel hebt gevonden, leidt de weg naar excellentie tot tevredenheid, zolang je plezier vindt in de kleine, regelmatig uit te voeren taken die je vaardigheden verbeteren. Volledige inzet, toewijding en hard werken zijn vereist. Ben je nog op zoek naar je doel? Probeer dan iets nieuws, volg een cursus of begin een hobby om je passie te ontdekken.

Blijf nieuwsgierig, want er is altijd iets te leren, ongeacht je vaardigheidsniveau.

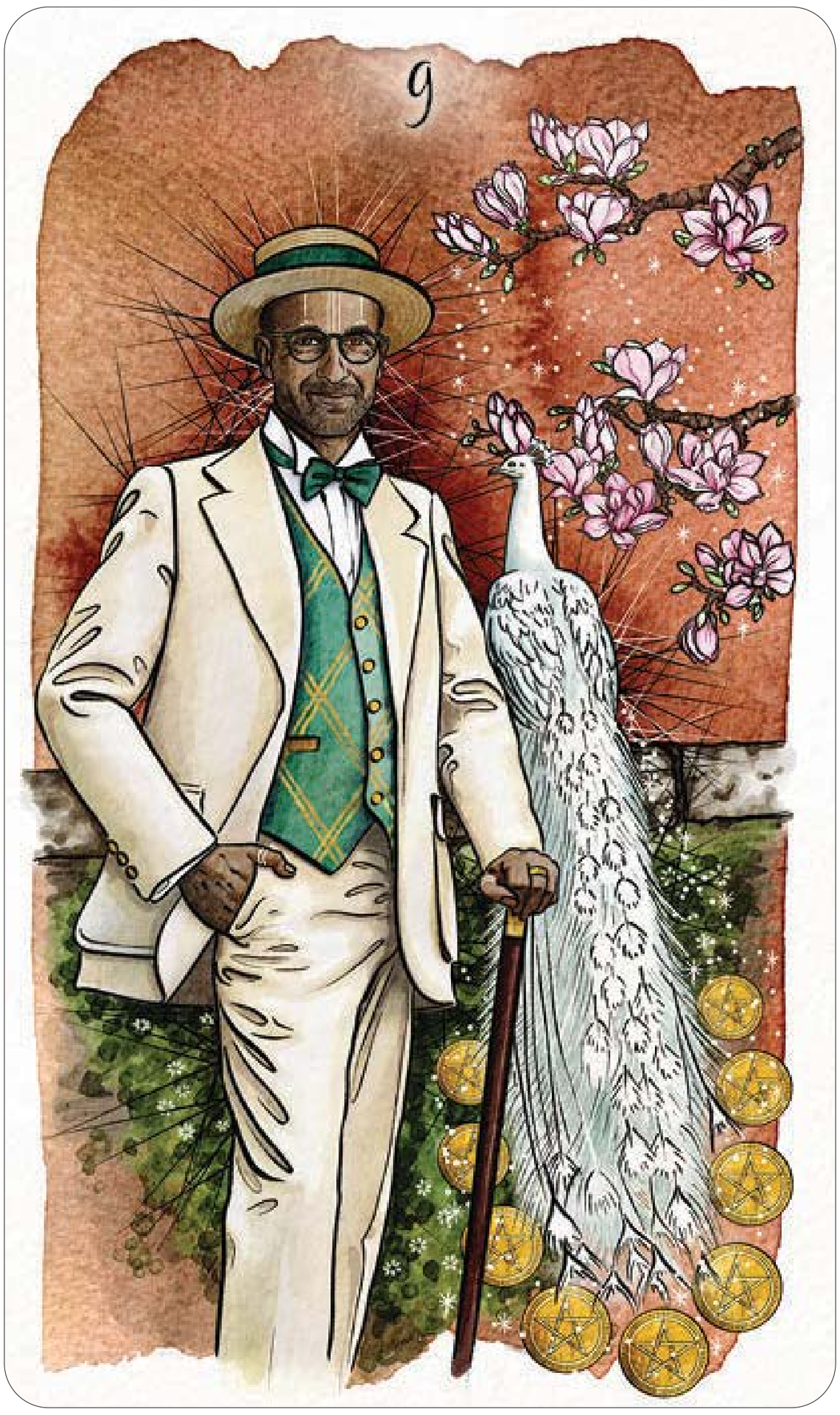

9

Voorspoed, succes, beloningen, comfort

Na al die uren, dagen en jaren van hard werken, pluk je eindelijk de vruchten van je inspanningen. Deze kaart belooft overvloed en luxe. Geniet gerust van de rijke opbrengst van je harde werk. Je stapt een periode binnen waarin dagelijkse stress minder belangrijk wordt. Nu kun je comfortabel voldoen aan je financiële verplichtingen. Waar je eerder offers bracht en terughoudend was, mag je jezelf nu verwennen - je hebt het meer dan verdiend. Als het nodig is, zet dan stappen richting financiële onafhankelijkheid.

Gun jezelf vandaag die luxe-ervaring.

10

Erfgoed, familie, nalatenschap, afkomst

Deze kaart belooft duurzame welvaart en echte overvloed. Het gaat niet alleen om materiële rijkdom over generaties, maar ook om de waardevolle eigenschappen en talenten die van generatie op generatie worden doorgegeven. Je staat nu stevig op je fundament en hebt de mogelijkheid om je geliefden in de toekomst te ondersteunen. Denk eens na over wat voor erfenis je wilt achterlaten en welke impact je wilt hebben op de wereld en de mensen om je heen.

De talenten en gaven van je voorouders leven vandaag de dag voort in jou.

Schildknaap

Praktisch, loyaliteit, hard werken, warmte

De Schildknaap van Pentakels staat aan het begin van grootse, nieuwe mogelijkheden. Hij ziet kansen voor nieuwe banen, het starten van bedrijven en het aanleren van vaardigheden. Vol ambitie is hij bereid het harde werk te verrichten dat nodig is om zijn dromen te verwezenlijken. Hij pakt zaken realistisch aan en kiest altijd het meest praktische en haalbare pad. Solide en leergierig is hij niet per se de gangmaker op feesten, maar zijn warme hart en loyaliteit maken hem een echte vriend.

Zet nu de volgende praktische en haalbare stap voorwaarts.

Ridder

Productiviteit, vaardigheid, geduld, eerlijkheid

Verantwoordelijk en hardwerkend, blijft deze toegewijde Ridder op koers en klaart zo de klus. Ze heeft een heldere visie op haar toekomst, en hoewel niet glamoureus of glitterend, is die warm, nuchter en vol eerlijke, aardse genoegens. Geduldig en vastberaden is ze methodisch en detailgericht, altijd met een plan. Ze weet dat het bouwen van een solide en succesvolle toekomst tijd en consequente zorg vereist en ze heeft de benodigde vaardigheden ontwikkeld.

Zoek een routine die voor jou werkt en houd je eraan.

Koningin

Gulheid, voedend, comfort, weelde

De Koningin van Pentakels wordt omringd door luxe en vanuit deze overvloed deelt ze gul met iedereen die haar lief is. Familie staat centraal in haar wereld, en ze heeft een huis gebouwd waarin aan alle materiële verlangens wordt voldaan. Ondanks haar weelderige omgeving blijft ze praktisch en nuchter, met beide benen stevig op de grond.

Wat kun je toevoegen aan jouw wereld om een groter gevoel van luxe en comfort te creëren?

Koning

Leiderschap, bescherming, voorziening, discipline

De Koning van Pentakels symboliseert groot aards succes. Deze ambitieuze en zelfverzekerde man heeft een financieel lucratief imperium opgebouwd door eerlijk en hard te werken. Met discipline en zorgvuldig beheer stuurde hij zijn groeiende rijkdom, investeerde verstandig en creëerde zo een stabiel leven voor zijn familie. Zijn rechtvaardige en ethische zakelijke praktijken maken hem tot een gewaardeerde leider, waar zijn medewerkers en collega's op vertrouwen voor betrouwbare wijsheid en begeleiding.

Kies nu voor de beproefde weg, niet voor het onbekende experiment.

OVER DE AUTEUR

Athene Noctua is de kunstenaar en maker van verschillende orakel- en tarotkaartendecks. Haar creatieve proces is diep meditatief en vormt een essentieel onderdeel van haar spirituele praktijk.

Ze dient de Geest en schept instrumenten voor voorspelling om een communicatiekanaal te openen tussen ons en het Goddelijke. Gevestigd in het Engelse platteland, woont ze op een gerenoveerde woonboot, waar ze inspiratie put uit de energieën en cycli van het leven in haar natuurlijke omgeving.

Dankbetuiging

Mijn diepste dank gaat uit naar mijn allerliefste Bose, die al die jaren met mij op deze lange, kronkelige weg is meegewandeld! Jouw liefde en steun zijn goud waard.

Dank aan Steve voor de helpende hand en de tennistips.

Tot slot mijn grote dank aan Hay House die iets bijzonders in mijn werk zag en mij uitnodigde om samen met hen dit nieuwe, spannende pad te bewandelen.

Koppenhol Uitgeverij b.v.
Copyright © 2024
Athene Noctua