



Staal

BETAALBAAR DESIGN

Stalen deuren

Montage handleiding
Scharnierdeur

Montage instructies

Belangrijk vóór het monteren

Gefeliciteerd! U bent in het bezit gekomen van een Staalo – Scharnierdeur. Voor een probleemloze montage en werking van dit product, dient u de instructies in deze handleiding nauwgezet te volgen.

Om deze deur te monteren is het kozijn 2mm smaller en 5mm lager gehouden dan de dagmaat. Indien u vlakke muren en/of plafond heeft adviseren wij de situatie na montage af te kitten. Heeft u ruwe wanden en/of plafond dan kunt u overwegen om voor de eerst uit te voeren stap compressband om de buitenzijde van het kozijn te plakken.

Heeft u ook zijlichten besteld? Monteer deze dan eerst. Zie hiervoor de montage handleiding van de zijlichten / vaste panelen.

NB: Zowel de kit als het compressband zitten niet bijgesloten en dient u zelf te leveren.

Pas op voor beschadigingen

Gebruik geen mes of ander scherp voorwerp bij het openen van de verpakking. De inhoud zou beschadigd kunnen raken. Leg de inhoud op een zachte ondergrond. Pas op wanneer u gaat boren. Controleer altijd of er geen leiding in de boorzona aanwezig is. Daarnaast kan vallend boorgruis beschadigingen veroorzaken.

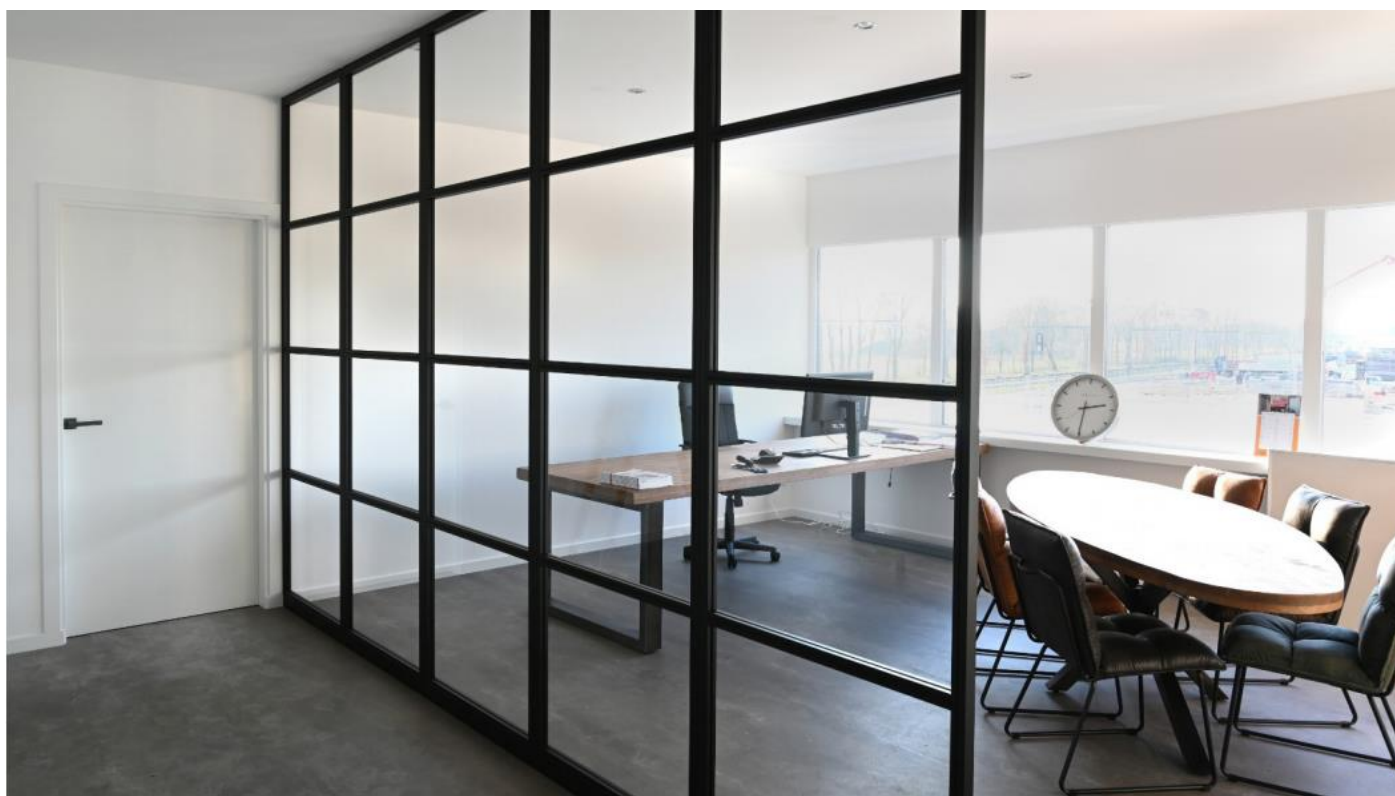

Stap 1.

Monteer het snapperslot in de deur.

Plaats het bijgeleverde snapperslot in of over de uitsparing. Schroef vervolgens met de kleine zelftappende bolkop schroeven de snapper vast. Bekijk de Voor de exacte plaatsing van de snapper

NB: Indien u geen elektrische slagschroevendraaier bezit. Is het te adviseren om de benodigde gaten voor te boren met een 3mm boor. De snijparker zal het gat vervolgens zelf verder opboren naar de benodigde maat.



De wijze waarop u het kozijn op de vloer dient te plaatsen

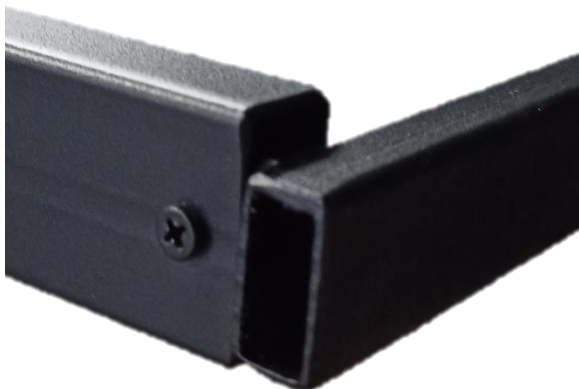

De te verwijderen schroef van de transportbalk

Type A: Ovaal gat



De uitsparing waar de snapper geplaatst moet in worden.

Type B: Rechthoekig gat



Stap 2.

Plaats het kozijn in de dagopening

Maak als eerst voldoende ruimte vrij. U zult straks het kozijn in een keer in de dagopening moeten kantelen. Voldoende bewegingsruimte is hiervoor noodzakelijk.

Leg het kozijn met de strip zijde op de grond en de scharnieren daarmee naar boven. Verwijder vervolgens de transport balk aan de onderzijde van het kozijn. U doet dit door de schroeven te verwijderen.

Leg vervolgens de onderzijde van het kozijn op de positie waar u het kozijn wenst en klap het kozijn in de dagopening door de bovenkant van het kozijn op te tillen.

NB: Het is verstandig om dit met 2 personen uit te voeren, zodat de onderkant van het kozijn niet kan wegglijden en u plots door deze handeling onverwachte krassen in u vloer zal veroorzaken.

Stap 3.

Boor de benodigde gaten

Als het goed is heeft u het kozijn nu met de staanders op de vloer staan. Het is mogelijk dat de vloer scheef is. Mocht dit zo zijn til het kozijn iets op zodat deze als nog waterpas hangt. Dit is te controleren met een kruislijnlasers of door een waterpas tegen de onderzijde van de bovenste balk van het kozijn te klemmen.

Controleer ook of u in de hoogte en diepte of het kozijn waterpast staat.

Teken vervolgens alle montage gaten in het kozijn af op de muur en/of zijlicht.

Haal het kozijn weer van z'n plaats en boor de gaten in de muur en plafond met een 6mm boor. De gaten in het zijlicht kunt u voor boren met een 3mm boor.

NB: Als u zoals eerder benoemt gebruik maakt van een elektrische slagschroevendraaier is het voor boren met een 3mm boor niet nodig.

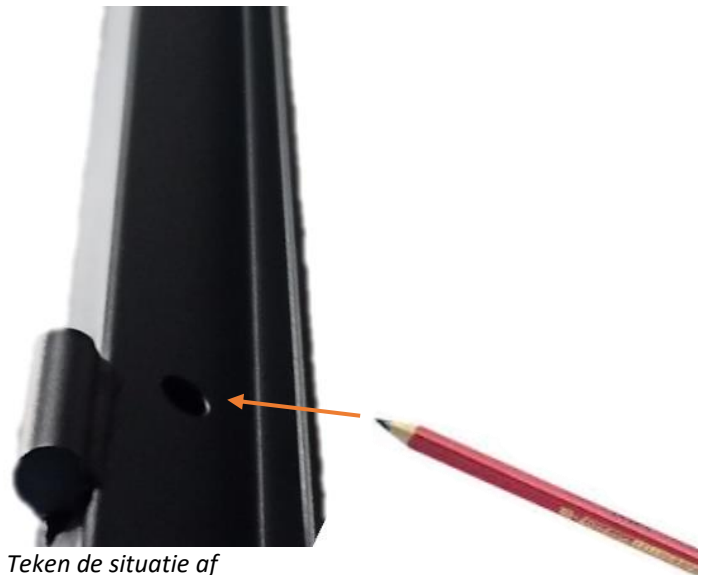
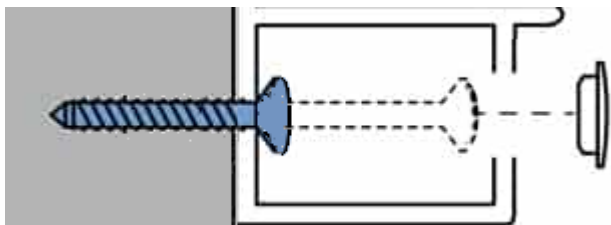

Teken de situatie af

Stap 4.

Schroef het kozijn vast

Plaats de 6mm pluggen in de muur en plaats het kozijn opnieuw op zijn plek zoals in stap 2 en 3 is omschreven.

Schroef vervolgens het kozijn vast. Heeft u het kozijn opgetild? Begin dan met deze zijde.

De schroeven die u moet gebruiken zijn de bolkop schroeven voor de muur/plafond zijde en de grotere zelftappende bolkop schroeven voor de zijlichten.

Duw na het vast schroeven de afdichtdopjes op de gaten.

Stap 5.

Monteer de deur

Let op!, hierin zijn 2 varianten. Welke te herkennen is aan de stift van de paumelle.

Variant A, vaste paumelle stift

Voor dat u de deur kunt monteren draait u eerst de bijgeleverde imbussen in de paumelle welke op de deur zit gelast. Draai eerst De lange imbus geheel in de bovenzijde. De korte imbus schroeft u in de zijkant van de paumelle. Let op! Met de laatste handeling draait u de bovenste paumelle vast! Draai de bovenste imbus enkel nog aan wanneer u de imbus aan de zijkant weer heeft los gedraaid.

Hang vervolgens de deur over de paumelles heen. Let op! U heeft zodra u de deur heeft opgetild nog maar 5mm speling tussen de bovenkant van de deur en het plafond. Doe dit in alle voorzichtigheid!

Zodra de deur hangt kunt u de deur nog afstellen met de imbussen. Hiervoor dient u de grotere imbus verder in of uit te draaien. Nogmaals draai hiervoor eerst de kleine imbus los! En na de afstelling weer vast.

Variant B, losse stift met koperen ring.

Leg de koperen ringen al vast klaar op de paumelles van het kozijn.

Til de deur op en houdt hem boven het paumelle gedeelte van het kozijn en de koperen ring.

Tik de losse stiften vanaf de bovenzijde door de paumelle. Het gebruik van een kunststof hamer is hierin aan te bevelen.

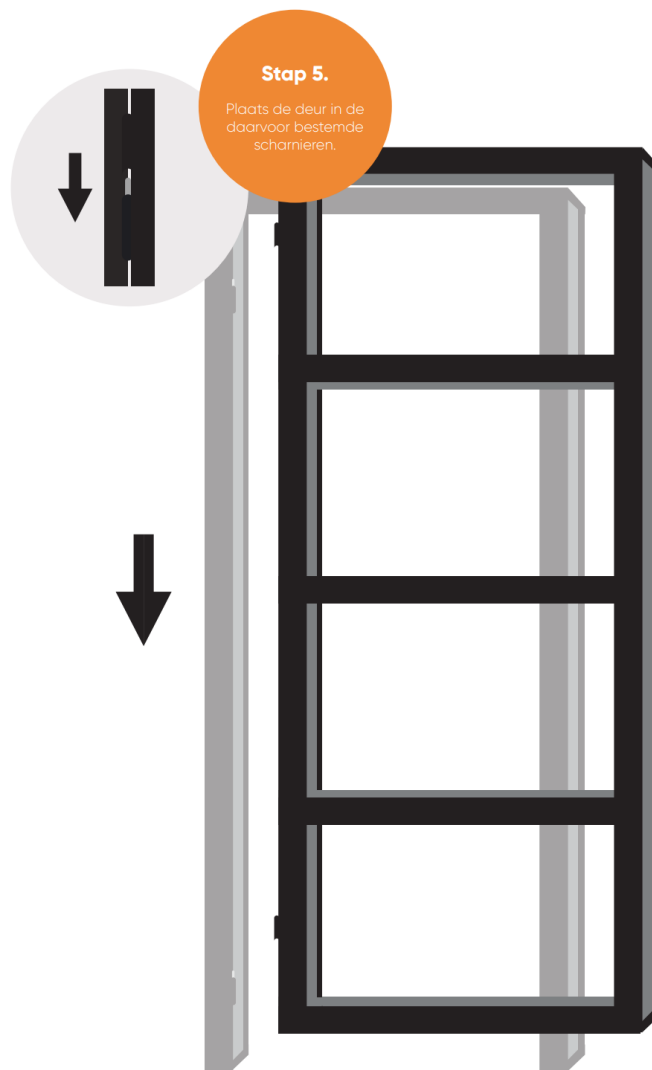

Stap 6.

Monteer de handgrepen

De deurgreep kan op ieder gewenste hoogte gemonteerd worden. Volgens het bouwbesluit dient het hart van de greep op 1050mm vanaf de vloer te bevinden. Maar wellicht vindt u juist het midden van de deur mooier.

Voordat u de handgreep vast boort willen wij u op 2 dingen wijzen, namelijk:

- De greep kan enkel in het buitenste kader van de deur geplaatst worden.
- De buitenkant van de greep dient op 15mm vanaf de zijkant te worden geplaatst. Als u dit niet doet zal de handgreep het kozijn raken.

NB: Wij adviseren dan ook om eerst de greep welke zich aan de sluitstripzijde van het kozijn af te tekenen / monteren. Dit is de zijde die u in stap 2 op de grond heeft gelegd.

Boor met een ijzerboor van 3mm een gat in de deur op de door u afgetekende gaten. Schroef de deurgreep met de zwarte zelftappende schroef vast.

NB: Als u zoals eerder benoemt gebruik maakt van een elektrische slagschroevendraaier is het voor boren met een 3mm boor niet nodig.

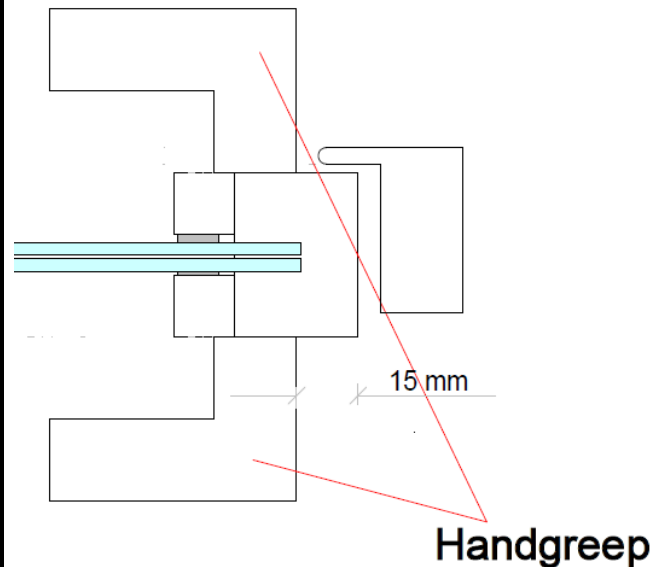

Positie van de handgreep vanaf de bovenzijde gezien



**Geniet van uw gloednieuwe
Staal product.**

